広報 みなと
No.1769
平成22年（2010年）7.21
☎ 3578-2111（区役所代表）
FAX 3578-2034（区長室広報係）
http://www.city.minato.tokyo.jp
各総合支所代表電話
芝地区 ☎3578-3111(代)
麻布地区 ☎3583-4151(代)
赤坂地区 ☎5413-7011(代)
高輪地区 ☎5421-7611(代)
芝浦港南地区 ☎3456-4151(代)
発行／港区　毎月1・11・21日　発行部数127,000部　編集／企画経営部区長室　〒105-8511　港区芝公園1-5-25

区の手続きや施設・催し物のご案内は みなとコール へ　☎5472−3710　年中無休　午前7時〜午後11時

冷やせヒートアイランド「打ち水」で夏を快適に

熱く乾いた路面に水をまく打ち水は、江戸時代から続く納涼の知恵。環境にやさしく、自然な涼しさが体感できる打ち水で、暑さを和らげてみませんか。

問い合わせ　環境課地球環境係 ☎内線2495

STEP1 水の用意

水はお風呂の残り湯やエアコン室外機の排水などを使いましょう。

STEP2 道具はなんでも

水を入れるのは手おけやバケツ、ペットボトルなど。ひしゃくがなくても手でOK。じょうろも便利です。

STEP3 雰囲気も大切に

浴衣姿で木の手おけやひしゃくを使えば江戸情緒も満点!

豆知識

打ち水で涼しくなるのは、まいた水が蒸発する際に、周りの熱を吸収するからです。地域で一斉に行えば、気温を1〜2度下げる効果があります。

ワンポイントアドバイス

○打ち水の場所は、道路や庭だけでなく、屋上、ベランダ、外壁など。日なた、日かげのどちらでも効果があります。

○炎天下の日中よりも、午前中や夕方の涼しい時間帯の方が効果は持続します。

注意

○水をまくときは、人に掛からないよう周りに気を付けましょう。

○安全のため、自動車の通行が多い通りは避けてください。

○自転車やバイクが滑りやすいマンホールの上やカーブの途中などにはまかないようにしましょう。

ご近所と一緒で効果倍増 楽しさもアップ!

今年もやります「打ち水大作戦」

直接会場へお越しください!

と　き	ところ	主　催	問い合わせ
7月23日（金）〜8月1日（日） 正午〜午後12時10分 ※7月26日（月）を除く	エコプラザ	エコプラザ	☎5404−7764 （エコプラザ）
7月27日（火） 午前10時30分〜11時30分	港南四丁目第3アパート敷地内	こうなん保育園	☎3450−3800 （こうなん保育園）
7月29日（木） 午前11時〜正午	プラタナス公園	芝浦アイランド児童高齢者交流プラザ	☎5443-7338 （芝浦アイランド児童高齢者交流プラザ）
8月4日（水） 午後3時〜4時	台場児童館前	台場児童館	☎5500-2363 （台場児童館）
8月6日（金） 午後3時〜3時30分	白金アエルシティ	みなと環境にやさしい事業者会議ほか	☎6806-9280 （みなと環境にやさしい事業者会議事務局）
8月7日（土） 午後1時30分〜2時	東京タワー		
8月11日（水） 午前10時45分〜11時30分	高輪公園、亀塚公園、白金台どんぐり児童遊園	高輪地区生活安全・環境美化協議会 環境美化専門部会	☎5421-7621 （高輪地区総合支所協働推進課活動推進係）
8月20日（金） 午後3時30分〜3時50分	六本木ヒルズ	みなと環境にやさしい事業者会議ほか	☎6806-9280 （みなと環境にやさしい事業者会議事務局）
8月23日（月） 午後3時〜3時30分	お台場ペデストリアンデッキ		
8月24〜26日（火〜木） 午後4時〜4時30分	白金台児童館周辺	白金台児童館	☎3444-1899 （白金台児童館）

熱中症にご用心!

●外出時は直射日光を避けましょう。帽子や日傘も効果的です。運動する際は、こまめな休憩と水分補給を忘れずに。

●水分補給は“のどが渇いた”と感じる前にとりましょう。汗をかいたら塩分の補給も忘れずに。

危ないと思ったら…

●めまいや頭痛、吐き気、だるさなどを感じるが意識はある→涼しい場所に移動して衣類を緩め、首筋や脇の下、足の付け根などを冷却。スポーツドリンクなどで水分・塩分補給をします。

●意識がなかったり、返事がおかしい。意識はあっても自力で水分をとれない→すぐに病院に運びます。救急車が到着するまでの間、涼しい場所に移して体を冷却。吐いた物を気管に詰まらせないよう体は横向きにします。

※環境省の熱中症予防情報サイトもご活用ください。
http://www.nies.go.jp/health/HeatStroke/

◆「広報みなと」は新聞（朝日・読売・毎日・日本経済・産経・東京）折り込みです。区の施設や、郵便局（赤坂・一ツ木通・麻布・芝・芝公園・新橋・高輪）、公衆浴場、区内のＪＲ・地下鉄・ゆりかもめの駅、新聞販売店などに置いてあるほか、希望する区民の皆さんに配達しています。また、「点字広報」、「声の広報」も発行していますので、ご利用ください。

障害児・者を支援している人への研修

障害児・者の支援者を対象として、支援に必要な介護知識や理解を深める研修を実施します。

対象　仕事・家族・ボランティアなどで障害児・者の支援や介護に携わっている、または興味のある区内在住・在勤・在学者

ところ　区役所9階会議室

定員　各回50人(申込順)

※手話通訳が必要な人、研修会参加のため、自宅での介護または保育が必要な人は、各開催日の一週間前までにご相談ください。

回	とき	内容
1	7月26日(月) 午後6時30分～8時30分	自死に向き合う～いま、私にできること
2	8月25日(水) 午後6時30分～8時30分	子どもの発達と療育支援
3	9月14日(火) 午後6時30分～8時30分	特別支援学校を理解する
4	11月26日(金) 午後6時30分～8時30分	こころの病気対応方法
5	12月10日(金) 午後6時30分～8時30分	感染症の知識
6	平成23年1月21日(金) 午後6時30分～8時30分	身体障害の方への介護技術
7	平成23年2月8日(火) 午後6時30分～8時30分	失語症の基礎知識と会話のコツ
8	平成23年3月11日(金) 午後6時30分～8時30分	差別のない社会とは？

申し込み　電話またはファックスで、障害者福祉課障害者支援係までお申し込みください。

※1日単位でも申し込めます。

問い合わせ　障害者福祉課障害者支援係　☎内線2462・2667　FAX3578-2678

精神障害者について正しい理解を

精神障害とは

精神障害とは、精神の病気から来る症状と、その症状がもたらす生活のしづらさが複合した状態(状況)をいいます。精神疾患は誰もがかかりうる病気で、統合失調症、気分障害(うつ病・躁(そう)うつ病)、てんかん、アルコールや薬物依存症などがあります。

私たちは、日々の生活の中でいろいろなストレスを受け、不安や心の不調を感じたりすることがあります。いつもは、家族や職場の同僚、友人などとの交流の中で、お互いを支え合いながら心の健康を保っていますが、時には心の健康を損なうこともあります。

心の健康を損なう人は年々増えており、精神疾患は身近な病気の一つになっています。精神疾患そのものは、医療的ケアや服薬治療によってほとんどはコントロールすることができます。また、生活のしづらさについては、デイケアなどのリハビリテーションが有効です。

すべての人が安心して楽しく生きる社会を実現するために

地域には、精神に障害があっても、働きながら通院している人や作業所・学校などに通っている人などさまざまな人がいます。

しかし、精神障害がある人に対していまだに根強い偏見があり、「何をするかわからない」と思う人も少なからずいるようです。こういった偏見が精神に障害がある人を追い詰め、新たな障害を生み出しているといえます。

地域のすべての人たちが自分らしく安心して楽しく生きる社会を実現していくために、偏見をなくし、一人ひとりがお互いを認め合い、支え合うことが大切です。そのために、一人ひとりが同じ地域社会の隣人として、精神に障害のある人たちを正しく理解することが大切です。

区では、今後も精神障害がある人の地域生活を支えるために、障害者グループホームの設置推進や社会参加の拡大、就労支援の強化に力を入れていきます。

問い合わせ　障害者福祉課精神障害者担当　☎内線2457

地上デジタル放送への準備をお早めに！

アナログ放送は、通常の放送が平成23年6月30日に終了し、7月1日からの放送終了のお知らせ画面の表示を経て、7月24日正午にすべての放送が終了(完全停波)します。

したがって、それまでの間に、地上デジタル放送を視聴するための準備を完了する必要があります。

地上デジタル放送を視聴するには、(1)地上デジタル放送対応のテレビに買い換える(2)地上デジタルチューナーを買い足す(3)ケーブルテレビで視聴するという方法があります。(1)(2)の場合は、UHFアンテナが必要です(MXテレビと放送大学を視聴している人は現在のアンテナが利用できる場合があります)。

これらの地上デジタル放送の準備に当たり、総務省テレビ受信者支援センター(デジサポ)がお手伝いします。詳しくは、デジサポのホームページをご覧いただくか、総務省地デジコールセンターへお問い合わせください。

なお、BSアナログ放送も平成23年7月24日までに終了します。詳しくは、総務省地デジコールセンターへお問い合わせください。

問い合わせ

○デジサポ(総務省テレビ受信者支援センター)
http://www.digisuppo.jp/

○総務省地デジコールセンター(平日午前9時～午後9時、土・日曜、祝日午前9時～午後6時)
☎0570-07-0101(ナビダイヤル)

※IP電話など、ナビダイヤルがつながらない人は、☎4334-1111へ。

港区地上デジタル放送移行支援助成のご案内

区では、日々の生活に必要な情報や災害情報などの情報収集手段として確保できるよう、地上デジタル放送の視聴に必要なチューナー購入やアンテナ設置工事などにかかる費用を助成しています。

※テレビの購入は助成対象になりません。

対象　住民税非課税世帯

助成額　チューナー購入(上限1万円)、アンテナ工事など(上限4万円)

申請書配布場所　各総合支所・区政情報課(区役所8階)

※郵送配布もしています。区政情報課情報政策担当へご請求ください。

申請方法　申請書に領収書(原本)などを添付の上、直接または郵送で、区政情報課情報政策担当へお申し込みください。

申請先・問い合わせ　〒105-8511　港区役所区政情報課情報政策担当　☎内線2800

共同アンテナ等

受信障害対策共聴施設で視聴している皆さんへ

デジタル放送はアナログ放送と比べて受信障害に強く、ビル陰などでアナログ放送の受信障害が生じる場合でも、多くの地域で障害なくテレビをご覧になることができます。

障害が解消する地域の共聴施設は、大半が平成23年7月に運用を終了し、撤去されることになります。したがって、各家庭では、それまでに個別に受信アンテナを立てるか、ケーブルテレビ等に加入する方法により、デジタル放送を視聴していただくようにお願いします。障害が継続する場合は、地デジ受信の方法について、共聴施設の管理者に確認をお願いします。

工事助成

集合住宅共聴施設の地デジ改修工事助成について

マンション・アパートなどの集合住宅共聴施設(共同アンテナ等)の地デジ対応は、対応方法の決定や工事等に時間を要します。平成23年7月に近づくと工事が集中し、対応が間に合わなくなる可能性がありますので、早急に地デジへの対応が必要です。

改修工事の費用が過重(世帯当たり3万5000円超)となる場合は、国の助成制度が受けられます。

※今年の申請受け付けは8月31日(火)までです。

問い合わせ　デジサポ(総務省テレビ受信者支援センター)助成金相談窓口(平日午前9時～午後6時)
http://www.digisuppo.jp/
☎0570-093-724(ナビダイヤル)

※IP電話など、ナビダイヤルがつながらない人は☎5623-3121へ。

区民葬儀のご案内

区では、東京都23区内葬祭業者の協力により、標準的な葬儀を安価に行うことのできる区民葬儀利用券を発行しています。

区民葬儀で対象となる費用　祭壇料金(御寝棺含む)・霊柩車運送料金・火葬料金、遺骨収納容器代

申し込み　各総合支所区民課窓口サービス係(芝地区総合支所のみ戸籍係)で医師の死亡診断書を提示し、区民葬儀利用券の交付を受け、取扱指定葬儀店にお申し込みください(夜間は区役所の夜間受付でも葬儀券を交付しています)。

パンフレット配布場所　各総合支所区民課で配布しています。

※詳しくは、パンフレットをご覧ください。

港・品川・目黒・大田・世田谷の区民は、5区が共同で運営している臨海斎場をご利用ください。

問い合わせ　地域振興課地域振興係　☎内線2530～2

7月11日号3面掲載の「入院医療費や入院食事代の窓口支払額を軽減します」で、高齢受給者証の表記に誤りがありました。お詫びして訂正します。
(誤)70歳以上75歳未満の住民税課税世帯の人(高齢受給者をお持ちの人)
(正)70歳以上75歳未満の住民税課税世帯の人(高齢受給者証をお持ちの人)
◆問い合わせ◆　国保年金課給付係　☎内線2641

水曜日は夜7時まで転入・転出などの手続きができます
問い合わせはみなとコールへ……☎5472-3710

在宅緩和ケアの取り組みを進めています

現在、日本では、生涯でがんにかかる確率が男性の2人に1人、女性の3人に1人と推計されており、今や、がんは私たちにとって大変身近な病気です。

がんにかかった患者の多くは、診断された時から身体的・精神的な苦痛を抱え、家族にとっても大きな苦痛を伴います。がんによって生じる体の不調や心の問題に対処していくことは、がん自体の治療と同じように大切です。

緩和ケア

「緩和ケア」は、がんの医療を単に病気に対する治療としてだけでなく、患者の体や心のさまざまな苦痛を取り除き、患者とその家族にとって、自分らしい生活を送れるようにするための医療です。

住みなれた場所でがんと向き合うために次の事業に取り組んでいます

相談事業

- 保健所での相談事業
- 医療機関による相談
  東京都がん認定病院（東京慈恵会医科大学病院、済生会中央病院、国際医療福祉大学三田病院、虎の門病院、北里研究所病院）で相談できます。

容態急変時の後方病床確保事業

主に在宅で様態が急変したときに入院ができるよう区内の医療機関に病床を確保しています。かかりつけの医師とご相談ください。

普及啓発事業

- 区民向け講演会の開催（年に1回）
- 区民祭りへのブースの出展
- パンフレット「緩和ケアに関する港区内の社会資源」の作成・配布

ネットワークシステムの構築に向けて

安心して在宅での療養ができるよう、医療・看護・福祉の連携がとれるよう、ネットワーク構築に向けて区民参加による港区在宅緩和ケア・ホスピスケア支援推進協議会で検討します（病院と在宅療養支援診療所、訪問看護ステーション、介護との連携など）。

問い合わせ
健康推進課地域保健係（保健サービスセンター）
☎3455-4772

図 がん患者の抱える痛み

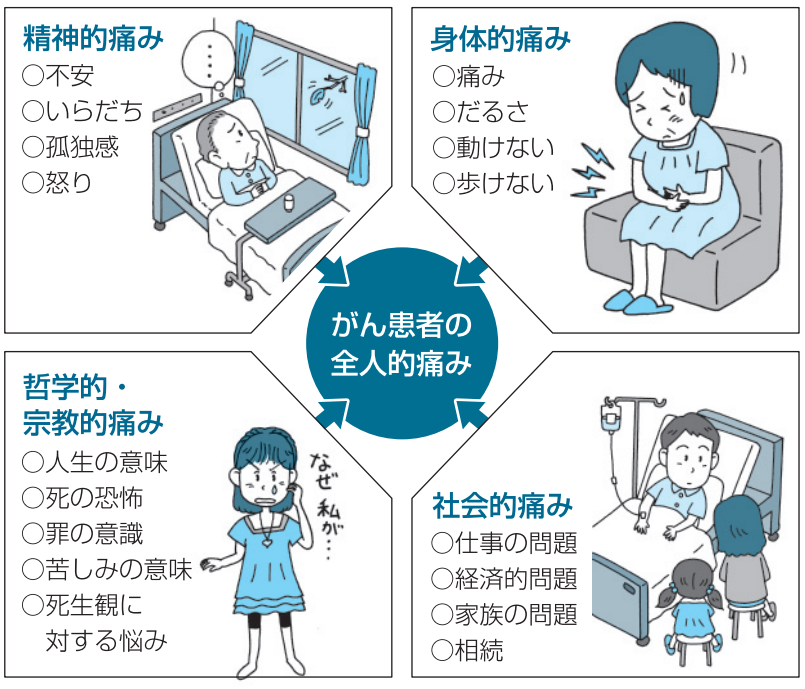

私たちの力で人権の世紀に

アイヌとは

「アイヌ」という言葉は、アイヌ語でカムイ（神）に対する「人間」という意味で、民族の呼称です。

アイヌの人々と港区とのつながりをご存じですか

明治初期、北海道から連行されたアイヌ民族に日本語や農業技術を教えるため、芝公園付近に「開拓使仮学校付属北海道土人教育所」が開設されました。毎年8月、都立芝公園で、連行されたアイヌの人々を慰霊するイチャルパ（先祖の供養祭）が行われています。

アイヌの人々の歴史と文化

アイヌの人々は、北海道を中心とした地域に古くから住んでいる先住民族で、豊かな自然の恵みを受けて独自の文化と生活を築き上げてきました。

しかし、明治以降、アイヌの人々は、狩猟を禁止されたり土地を奪われたり自由な交易活動が大きく制限されました。また、「アイヌ語」の使用が禁止され、「日本語」を使うことが強要されるなど、生活を侵されるようになりました。そういった流れの中で、アイヌの人々は、いわれのない差別を受けるようになり、現在に至っても就職や結婚などさまざまな差別を受け続けています。

アイヌの人々は、民族の言葉や文化、伝統を復活し守ろうと努力しています。私たち一人ひとりが、歴史と文化を正しく理解して、尊重する差別のない社会をめざしていきましょう。

アイヌ民族がお祭りの時に歌う「ウポポ」や踊りをご存じですか。これらは、国の「重要無形民族文化財」に指定されています。

アイヌの文化に興味がある人は、「アイヌ文化交流センター（中央区八重洲2-4-13アーバンスクエア八重洲3階 ☎3245-9831）」を訪れてみてはいかがですか。

問い合わせ
人権・男女平等参画担当
☎内線2025～7

ハチに気をつけて

ハチによる刺咬（しこう）事故は、人が知らずにハチに脅威を与え、結果的に刺されるケースが多いと言われています。蚊やノミが刺すのは、栄養源として血を必要として吸血するのですが、ハチは巣を守るために近づいてくる敵を攻撃するのです。

巣に近づきすぎたり、棒で突いたり、水を掛けたり、振動を与えるなど巣に対して刺激を加えると攻撃してきます。この防衛本能は、とくに集団で生活するアシナガバチ類やスズメバチ類の働きバチに強く見られます。

刺咬（しこう）事故が発生すればハチは「害虫」ですが、普段は毛虫や青虫などを捕って生活しているので、樹木害虫退治に貢献したり、花粉を運んでくれるハチの働きで実を結び私たちの食卓に出ている食物も多いので、「益虫」の面もあります。ハチは刺せば「害虫」、刺さなければ「益虫」で、生態系の上位に位置しそのバランスを保つ重要な役割を担っています。

狩りバチの一生

アシナガバチやスズメバチは、長い越冬生活を無事に終えた女王バチが単独で、5月ころから巣作りを始めます。女王バチとは名ばかりで、始めのうちは巣作り、産卵、幼虫の世話すべてを一匹で行います。6月に入り、働きバチが生まれるとそれらの仕事は働きバチが行い、女王バチは産卵に専念します。今の時季は働きバチが増え、巣が大きくなっています。

アシナガバチの巣の特徴

巣は、おわんをひっくり返したような形、あるいはシャワーヘッドのような形で、幼虫の育つ穴（育房）がたくさん見えます。そして、幼虫の世話をする働きバチがたくさん巣に止まっています。軒下、外階段のステップの裏、窓枠、戸袋の中、物干し台の床下、樹木の枝などに巣を作ります。

スズメバチの巣の特徴

巣は球体で、下部に出入り口の穴が一つ見え、茶系統のまだら模様をしています。巣の表面には、巣を増築している働きバチが見えますが、戻ってきて、すぐに穴に入ってしまうハチも多数見受けられます。軒下、屋根裏、比較的葉の硬い大ぶりな樹木の枝などに巣を作ります。

ハチに刺されないために

ハチはむやみに刺したりはしません。脅威を感じると攻撃してくるので、巣がどこにあるか知っておくことが重要です。家の周りで頻繁にハチを見るようであれば、静かにハチの行動を観察していると、巣を見つけることができます。ハチの巣がある場所を知っていれば、無意識に刺激を与えてしまうことがないので襲われることはほとんどありません。巣を揺らしたり、棒で叩き落そうとしたり、焼き払おうとすると防衛行動を起こし襲ってくるので、刺激するような行動を控えることが大切です。

ハチを刺激する行動

(1)早い動きに敏感
巣の近くやハチが寄ってきたときに、手を振って追い払おうとする動きはハチを刺激してしまいます。寄ってきた場合は、ゆっくり後ずさりしてその場から離れましょう。

(2)黒っぽい色の服などは禁物
ハチは、巣に近づく黒っぽい色のものに対して攻撃することが知られています。

(3)大きな音を控える
巣の近くで、大きな声で話していると興奮します。

(4)揮発性物質に反応
化粧品やヘアスプレーの匂いに反応します。

洗濯物に注意

気温が下がり始める秋口は、洗濯物等の取り込みを行うときに注意しましょう。気温が高い時期は少ないようですが、秋口に日差しを浴びて温まった洗濯物等に、ハチが止まっていることがあります。気付かずに取り込み、驚いたハチに刺されることがあります。ハチが付いている場合は、棒などで洗濯物をかるく揺すってハチが離れてから取り込むと良いでしょう。

万が一刺されてしまったら

体質によっては、急激にアレルギー反応が起こり重篤な症状が現れることがあります。早めに医師の診察を受けましょう。

家にハチの巣ができていたら

ハチの種類、巣の大きさ、巣ができている場所、発見した時季によって対処方法が異なります。区では巣の除去は行っていませんが、希望があれば、お伺いしてアドバイスをしています。

問い合わせ
生活衛生課生活衛生相談係（生活衛生センター）
☎5114-3004

◆港区スポーツセンター・区民センター・健康増進センター・生涯学習センター・青山生涯学習館のお知らせは、毎月5日（土・日曜の場合は翌月曜）発行の港区スポーツふれあい文化健康財団ニュース「Kiss ポート」に掲載されています。☎5770－6837 FAX5770－6884 http://www.kissport.or.jp

町会・自治会に加入しましょう

町会・自治会は、地域の住民を中心に自主的に組織し運営する団体です。皆さんは、隣近所の人を知っていますか？お住まいの地域の町会・自治会を知っていますか？何かあったとき、近くに頼りになる人はいますか？

町会・自治会は、私たちが暮らし続けていくために欠かせない、皆さんの生活の支えとなる大切なものです。町会・自治会に加入して、一緒に安全に快適に暮らせる住みよいまちづくりをしましょう。

現在、区内には230を超える町会・自治会があり、生活安全・防災・おまつりをはじめ、地域の特性や会員の必要性に応じた活動を行っています。

町会・自治会の活動紹介

地域の課題は地域で解決【生活安全】

関係機関などと連携し、「防犯・学童通学路パトロール」「放置自転車・バイク対策」「落書き消去活動」「みなとタバコルールキャンペーン」など、地域の課題に応じた取り組みを行っています。

▲生活安全パトロール

災害時は地域の助け合いが大事【防災】

阪神・淡路大震災では、近隣の住民が要救助者の77％を救助したと言われています。いざという時、町会・自治会の住民の協力により、多くの人命が救われます。町会・自治会では日ごろから防災機関と協力して、防災訓練や勉強会を行っています。

▲防災訓練

活気の源の陰には支え手の存在【おまつり】

▲おまつり

各地域で行われるおまつりの多くは、町会・自治会が行っています。盆踊りをはじめ、手作りのゲームや模擬店が並び、近くの学校などによるパフォーマンスや町会自慢のみこしが出ることもあります。地域の人がふれあい、きずなを深める絶好の場となっています。

そのほか多様な活動をしています

道路の清掃・募金活動・交通安全の取り組み・防犯灯の設置など活動は多岐にわたります。

地域の必要性に応じ、花壇整備や自前のパトロールカーによる巡回活動など、住民発意の特色ある活動を実施している町会・自治会もあります。

▲まちぐるみ運動会

▲花壇整備

どうすれば加入できますか？

各総合支所協働推進課活動推進係にご連絡ください。お住まいの地域の町会・自治会をご案内します。

問い合わせ　各総合支所協働推進課活動推進係　☎欄外参照

みなとタウンフォーラムの活動が始まりました

みなとタウンフォーラムは、平成23年度に行う港区基本計画の見直しに向けて、港区に住み、働き、学ぶ皆さんが話し合い、意見を出し合い、区に提言を行うための区民参画組織です。

今年初めの参加者募集時に応募いただいた100人を超える区民の皆さんが、ご自身の希望するグループ（表）に所属し、今年4月から各グループがそれぞれのテーマについて課題や解決策などを検討する活動を始めています。

各グループの活動は、毎月1回、平日夜間に行われているグループ会議を中心に、学習会や見学会を開催するなど、参加者の皆さんが主体となって積極的に進められています。それぞれの活動の成果は提言としてまとめられ、平成23年7月に区へ提出される予定です。

▲グループ会議の様子

みなとタウンフォーラムの各グループ会議は、自由に傍聴することができます。傍聴を希望する人は直接会場にお越しください。

グループ会議等の日程は、区のホームページをご覧になるか、お問い合わせください。

問い合わせ　企画課企画担当　☎内線2087

表　みなとタウンフォーラムグループ一覧

グループ名	検討内容
1 街づくりグループ	街づくり、道路、公園、住宅、景観、交通、放置自転車など
2 環境・リサイクルグループ	地球温暖化対策、緑化、自然保護、環境学習、ごみ・リサイクルなど
3 地域コミュニティ・防災・生活安全グループ	コミュニティ、町会・自治会、防災、防犯活動、危機管理対策など
4 産業・国際化・文化グループ	産業、商店街、起業支援、観光、国際化、消費生活、NPO、文化芸術など
5 子育て・教育・スポーツグループ	子育て支援、家庭、保育、幼児教育、小・中学校教育、生涯学習、スポーツ、平和、人権、男女平等参画など
6 福祉・保健グループ	高齢者福祉、障害者福祉、介護、医療、健康、障害者就労支援、バリアフリーなど

麻布でアートを感じよう！

「麻布フェスタ」が変わります

麻布地区は国立新美術館や森美術館が立地するほか、デザイナーなど多くのクリエイターが活躍する創造性豊かな地域です。

今年の「麻布フェスタ」では、「アート」や「デザイン」を楽しみながら体験していただきます。

(1)麻布フェスタ2010―2011　キックオフイベント

とき　8月28日(土)
ところ　麻布区民センターホール

★ころころコースを作ろう　Ver.麻布

幼児・小学生を対象としたワークショップです。みんなでつまようじと段ボールで道を作り、小さなボールに大旅行させます。

対象　区内在住・在学の小学生と幼児(幼児は保護者同伴)
とき　午前10時30分～正午
定員　20人(申込順)
申し込み　電話で、麻布地区総合支所管理課調整係へ。

★笑って、シンポ、「アート寄せ・寄席」

・学芸員でもある高橋直裕(遊興亭福し満)さんによる麻布が舞台の落語「井戸の茶碗」～落語とアートの関係は？ぜひ会場で！
・あきらめない心をメッセージするBorderOkei（ボーダー・オケイ）さん(アーティスト)のアートパフォーマンスと歌
・浅葉克己さん(アートディレクター)と小林達雄さん(縄文研究者)のトークショー～縄文時代と宇宙がアートでつながる！

とき　午後3時～5時30分
申し込み　当日直接会場へ。

(2)夏のイベント(小学生対象)

★感動！セミの羽化

有栖川宮記念公園で美しく神秘的なセミの羽化を観察しましょう。

対象　区内在住・在学の小学生とその保護者
とき　8月2日(月)午後6時～9時
※雨天時は8月5日(木)に順延
ところ　有栖川宮記念公園
定員　親子20組(申込順)
申し込み　電話で、麻布地区総合支所管理課調整係へ。

★麻布キャラクターを誕生させよう！

皆さんがデザインしたキャラクターが麻布地区で活躍するかもしれません。

対象　区内在住・在学の小学生以上のお子さん
※各イベントについて詳しくは、麻布地区の各施設で配布するチラシや区のホームページをご覧になるか、お問い合わせください。

申し込み・問い合わせ　麻布地区総合支所管理課調整係☎5114-8811

水曜日は夜7時まで転入・転出などの手続きができます
問い合わせはみなとコールへ……☎5472-3710

民生委員・児童委員協議会 子育て支援事業

「たんぽぽクラブ」へ遊びに来てね！

Q「たんぽぽクラブ」って何ですか？

A 民生委員・児童委員協議会が、子育て支援事業として活動しているのが「たんぽぽクラブ」です。4歳くらいまでのお子さんと保護者が仲間づくりをする交流の場です。

▲たんぽぽクラブの様子

Q参加に予約は必要ですか？

A クラブと言ってもいつでも参加は自由です。予約も必要ありません。実施している時間に直接施設に遊びに来てください。もちろん会費はかかりません。お子さんの遊びを見守りながら、保護者同士、おしゃべりするのも楽しいですよ。

Q子育ての相談はできますか？

A 子育ての不安や悩みは、民生・児童委員が育児経験者の立場でアドバイスします。気軽にお話しください。状況に応じて、関係機関の紹介もしています。

「たんぽぽクラブ」は、各施設・児童館など9カ所で月に1回（2回の施設あり）開いています。

問い合わせ
保健福祉課福祉活動支援係
☎内線2379

表 「たんぽぽクラブ」実施施設

とき		ところ		電話番号	休み
第2月曜	午前10時30分～11時30分	新橋児童館	新橋6－4－2	3433－4005	8月
	午前10時30分～正午	芝浦アイランド児童高齢者交流プラザ	芝浦4－20－1	5443－7338	4・8月
	午前10時30分～正午	みなと子育て応援プラザ「Pokke（ぽっけ）」	芝5－18－1－102	6435－0411	4・8月
	午前11時～午後0時30分	台場児童館	台場1－5－1	5500－2363	4・8月
第2・4火曜	午前10時30分～午後0時30分	赤坂子ども中高生プラザ	赤坂6－6－14	5561－7830	休みなし
第2水曜	午前11時～午後0時30分	子ども家庭支援センター	浜松町2－3－20	3432－8341	8月
	午後1時～3時	子育てひろばあっぴぃ麻布	麻布十番1－3－3	5114－9900	4・8月
第2金曜	午前10時30分～正午	飯倉学童クラブ	東麻布1－21－2	3583－6355	4・8月
第3火曜	午前11時～午後1時	白金台児童館	白金台4－8－5	3444－1899	4・8月

地区ボランティアコーナーを利用してみませんか

地区ボランティアコーナーは、地域に身近な「活動・交流・情報の場」として、区内2カ所に設置されています。

同コーナーは、地域住民の皆さんが参加するボランティア活動やサロン活動等に利用することができます。

ご利用には事前に登録が必要です。

詳しくは、お問い合わせください。

高輪地区ボランティアコーナー
ところ 精神障害者地域生活支援センター（あいはーと・みなと）1階（高輪1－4－8）

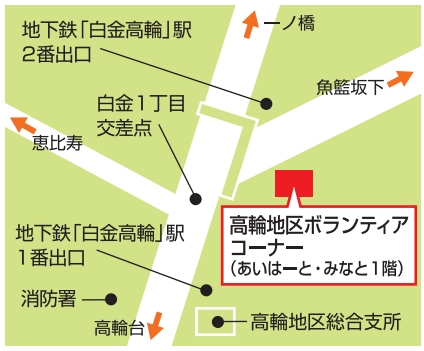

※毎週金曜（祝日・年末年始を除く）の午後2時～4時は、みなとボランティアセンター職員が出張しています。

赤坂・青山地区ボランティアコーナー
ところ 青山福祉会館1階（南青山2－16－5）

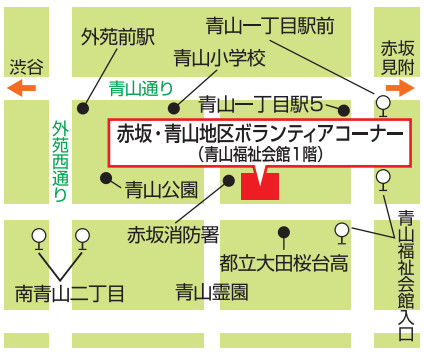

※毎週月曜（祝日・年末年始を除く）の午後2時～4時は、みなとボランティアセンターの職員が出張しています。

問い合わせ
港区社会福祉協議会みなとボランティアセンター
☎3431－2081

子育てサロンに出かけてみよう

日々成長する子どもの様子を誰かに話したくありませんか。「みんなはどのように子どもと接しているのかな」「自分の子育てに自信がない」と思うことはありませんか。

「子育てサロン」は、未就学児の親子（妊婦含む）が気軽に集い、情報交換ができる場所です。サロンを運営するのは子育て中のお母さん・お父さんや、子育て経験者です。読み聞かせや工作、季節の行事や料理などの楽しい企画を通して、子育て仲間の輪を広げましょう。

▲子育てサロンの様子

みなとボランティアセンターでは、自分たちでサロンを立ち上げたいという人の支援（運営相談、情報提供、参加者の傷害保険加入、活動運営費の助成）も行っています。

また、高齢者や障害者等を対象とした「いきいきサロン」事業も実施しています。

詳しくは、お問い合わせください。

問い合わせ
港区社会福祉協議会みなとボランティアセンター
☎3431－2081

表 子育てサロン一覧

	サロン名	主な活動場所	活動日	内容
1	青山ライオンキッズクラブ	青山児童館	第4金曜 午前11時～正午	読み聞かせ、英語あそび、赤ちゃん体操、工作、季節の行事等
2	キラキラmammy	シティハイツ港南集会室（港南3－3－17）	月1回（不定期）	ビーズアクセサリー作り、読み聞かせ等
3	La.La.La.	男女平等参画センター（リーブラ）	月1回 金曜 午前9時～午後2時	親子クッキング等
4	ちびっ子ナイト養成倶楽部	男女平等参画センター（リーブラ）	月2回 水曜 午前10時30分～正午 午後3時～5時	工作、エクササイズ、季節の行事等
5	台場子育てサロン	シーリアお台場三番街キッズルーム（台場1－3－4）	第2火曜 午前10時30分～午後1時30分	お茶会、情報交換等
6	ハピネスママの会	子ども家庭支援センター	毎週水曜 午後1時～3時	スクラップブッキング、ヨガ、読み聞かせ等
7	みなと子育てネットWa.Wa.Wa.子育てカフェPoPoPo	男女平等参画センター（リーブラ）	月1回 土・日曜 午前10時～正午	子育て情報カフェ、フリーペーパーの編集・発行、ブログ発信等

※活動場所や活動日が変更になる場合がありますので、事前にご確認ください。
※会費や活動内容によって材料費等がかかるサロンがあります。

いつまでもいきいき介護予防

介護予防リーダーの活動

いつまでも健康でいきいきとした生活を送るために、介護予防では、足腰の力が弱くなるなど、年とともに現れてくる老化のサインを見逃さず、早期発見・早期対処をすることが重要です。

区では、介護予防健診「おたっしゃ21」を実施し、介護予防の取り組みが必要な人には、介護予防事業をご案内しています。その一方で、区が提供するサービスだけではなく、地域で介護予防の取り組みを継続していけるよう、高齢者の介護予防への主体的な参加を促し、共に支えあう「共助」の取り組みを広げていくことも必要です。

区では、平成20・21年度に「介護予防リーダー養成塾」を開催しました。この養成塾では全10回の講座から、介護予防に関する知識や地域での介護予防活動を実践する方法などについて学んでいます。

▲介護予防活動の様子

現在、介護予防リーダーには、地域の介護予防の牽引（けんいん）役として、介護予防の普及啓発や介護予防のための自主グループ活動など、さまざまな活動をしていただいています。

次回の「いつまでもいきいき介護予防」では、介護予防リーダーの具体的な活動を紹介します。お住まいの地域の介護予防リーダーの活動にご注目ください。

問い合わせ
高齢者支援課介護予防係
☎内線2412

子ども係「児童館非常勤担当」へ。
☎内線2434

保育園勤務非常勤職員(特定保育員)

対 保育士資格を有し、都道府県知事の保育士登録を受けている人(見込み可)または、それに準じる経験のある人
期間　10月1日～平成23年3月31日(一定の条件を満たした場合、更新も可)
勤務内容　週5日15時間勤務(月～金曜)
勤務時間　(1)午後3時～6時30分のうち3時間(2)午後4時～7時30分のうち3時間(3)午後5時30分～8時30分
報酬　資格無：月額6万7300円　資格有：月額7万5700円※交通費は別途支給
人 若干名
選 書類選考後面接(8月下旬面接予定)※日時は書類選考後にお知らせします。
申 履歴書(写真添付)と応募動機を書いた原稿用紙(400字程度)を、郵送で、8月13日(金・必着)までに、〒105－8511　港区役所子ども家庭課子ども係「保育園非常勤担当」へ。
☎内線2443

情報アンテナ

■港区文化芸術振興基金助成事業「命こそ宝―ぬち・どぅ・たから」(沖縄学童と対馬丸)
戦争で亡くなった沖縄の学童の実話を今の学童(区内13校の小学1～6年生と保育園児約30人)が舞台で演じます。
とき　9月18日(土)午後2時～3時30分、6時～7時30分、9月19日(日)午後2時～3時30分
ところ　赤坂区民センターホール　**費用**　区内在住・在勤・在学者特別料金　大人1500円　子ども(中学生以下)1000円　**申し込み**　電話で、Kiss ポートチケットセンターへ。☎5413－7021
問い合わせ　劇団結い座　☎045－624－4497　FAX045－625－2387

■平成22年度就学義務猶予免除者等の中学校卒業程度認定試験の実施について
願書受付期間　郵送で、8月20日(金)～9月7日(火・消印有効)に文部科学省へ。
試験日　11月2日(火)
受験資格・願書請求等についての問い合わせ　東京都教育庁地域教育支援部義務教育課小中学校係(新宿区西新宿2－8－1　東京都庁第二本庁舎27階北側)　☎5320－6752(直通)

■古川地下調節池インフォメーションセンターを開設しました
古川地下調節池事業に関する地元の皆さんへの情報提供の場として、模型の展示やパンフレットの配布などを行っています。
ところ　三田一丁目(区立一の橋公園内)
問い合わせ　東京都第一建設事務所工事課古川地下調節池工事係　☎3542－0695

区の手続きや施設・催し物を親切・丁寧にご案内する「みなとコール」をご利用ください

港区コールセンター
みなとコール
午前7時～午後11時(年中無休)
FAX：5777-8752
Eメール：info@minato.call-center.jp

英語による問い合わせもお受けします。
気軽にご利用ください。
ゴヨウ（は）ナーニ　ミナト（コールです）
☎5472-3710

最近ではこんなお問い合わせが多くあります
- 婚姻届の提出方法を教えてほしい
- 区役所の行き方や開庁時間を教えてほしい
- 戸籍に関する証明書を郵送で請求する方法について教えてほしい
- ごみの分別方法を知りたい
- 中小企業の融資あっせんについて教えてほしい
- 証明書自動交付機の利用について教えてほしい
- 無料法律相談を受けたい
- 休日診療医療機関について教えてほしい

問い合わせ　区長室広聴担当　☎内線2052

道路での弁当出店販売、飲食の営業をすることは、直ちにやめてください！

道路にワゴンなどを出して**弁当の販売**などをすること、テーブルやイスを出して**飲食の営業**をすることは、道路法に違反していますので、直ちにやめてください。
また、**「置き看板」「のぼり旗」「商品」「植木」**等を、道路に置いていませんか。
速やかに敷地内に移動してください。
区では、許可なく道路に置いている物に、道路浄化パトロール等で、啓発用の黄色のステッカーを貼ったり、チラシを配布しています。
安全できれいな道路となるよう、協力をお願いします。

▲啓発用ステッカー

問い合わせ　土木施設管理課占用係　☎内線2350～4

区の無料相談案内

ところ　区役所3階区民相談室

ご注意：土・日曜、祝日、年末年始は、休みになります。相談は先着順です(一部は電話予約可能)。申し込みが多数の場合は、早めに締め切ることがありますのでご了承ください。

相談名	相談内容	とき・利用方法	相談員	問い合わせ
家庭相談	夫婦・親子・嫁姑関係や結婚・離婚など人間関係、相続・扶養・認知など身分関係、職場・職業などの問題、そのほか家庭内の問題についての相談	毎週火・金曜　午後1時～5時 (予約直通電話　☎3578－2436)	家庭相談員	子ども家庭課家庭相談センター ☎内線2436
法律相談	金銭貸借・相続・遺言・離婚や交通事故・すまいなどの法律問題全般に関する相談	毎週月・水・金曜　午後1時～4時　1人25分間 電話で、相談日当日の午前8時30分～10時に先着12人まで予約受け付け (予約直通電話　☎5777－2798)	弁護士	みなとコール　☎5472－3710 区長室広聴担当　☎内線2050～2
すまいの税務相談	不動産の取得や相続・贈与など土地・家屋に関する税の相談	毎週水曜　午後1時～4時 (1) 相談日の週の月曜正午までに電話(☎3578－2346)で先着1人のみ予約受け付け(締切日前であればいつでも予約可、午後3時～4時の相談となります) (2) (1)の予約状況により相談日正午から相談室で先着2人まで受け付け	税理士	都市計画課住宅支援係 ☎内線2346
すまいの不動産相談	不動産取引や賃貸住宅の経営などに関する相談		宅地建物取引主任者	
マンション管理相談	マンションの管理・運営に関する相談	毎月第2・4火曜　午後1時～4時 前週の金曜正午までに電話(☎3578－2346)で3人まで予約受け付け	弁護士	
マンション修繕相談と住まいの建築相談	マンションの大規模修繕やリフォーム、戸建の新築や増改築などの相談	毎月第1・3火曜　午後1時～4時 前週の金曜正午までに電話(☎3578－2346)で3人まで予約受け付け	建築士	
マンション建替え相談	マンション建て替えの検討・計画などの相談	毎月第3火曜　午後1時～4時 前週の金曜正午までに電話(☎3578－2346)で3人まで予約受け付け	建築士	
行政相談	国やその関係機関などに対する要望・苦情に関する相談	毎月第2木曜　午後1時～4時	行政相談委員	区長室広聴担当 ☎内線2050～2
人権身の上相談	人権侵害や身の上に関する相談	毎月第2金曜(1月を除く)、第4金曜(12月を除く)午後1時～4時 前日までに電話予約	人権擁護委員	総務課人権・男女平等参画係 ☎内線2026
更生保護青少年相談	更生保護と青少年の健全育成に関する相談	毎週木曜(第3木曜を除く)午後1時～4時	保護司	保健福祉課福祉活動支援係 ☎内線2379
高齢者の仕事の相談	高齢者の就業の相談、生きがいのための臨時的・短期的な就業の相談など	毎月第2月曜(1・10月を除く)午後1時～4時	港区シルバー人材センター役員	港区シルバー人材センター ☎5232－9681

◆「区民相談室」のほかにも、各種相談を行っています。詳しくは、区長室広聴担当へお問い合わせください。　☎内線2050～2

区の手続きや施設・催し物のご案内は
みなとコール ☎5472-3710
年中無休　午前7時～午後11時

みなとおしらせボード

凡例
対▶対象　時▶とき　所▶ところ
内▶内容　人▶定員・募集人員　申▶申し込み
問▶問い合わせ　選▶選考方法　担▶担当課
※費用の表記がないものは、すべて無料です。

※区役所・総合支所への郵便は、郵便番号とあて先（例:〒105-8511 港区役所○○課）で届きます。 ※ファックスでの問い合わせはFAX3578-2034へ。

健　康

グループ・お母さんの時間

子育てや家庭内での心配ごとなど、日ごろのつらい気持ちを、話し合いを通して分かち合い、共有するお母さんのためのグループです。
対 区民で、育児中の母親
時 8月5日（木）午後1時30分～3時
所 保健サービスセンター（赤坂）
※保育あり（申し込み時にお申し出ください）
申 電話で、健康推進課地域保健係（保健サービスセンター）へ。
☎3455－4772

母子メンタルヘルス相談（面接・予約制）

妊娠・出産・育児期にある女性が抱える心の問題に対して、専門の医師が相談に応じます。
対 区民で妊娠中・育児中の母親とその家族
時 8月4・11日（水）午後2時～3時30分
所 保健サービスセンター（赤坂）
※保育あり（申し込み時にお申し出ください）
申 電話で、健康推進課地域保健係（保健サービスセンター）
☎3455－4772
または、各総合支所区民課保健福祉係へ。　☎欄外参照

区民委員を募集します

港区観光振興ビジョン検証のための区民委員を募集します

対 次の2つの資格を満たす人
(1)平成22年4月1日現在20歳以上の区内在住・在勤・在学者
(2)区の観光振興施策に関心があり、会議（1回約2時間、年4回程度）に出席できる人
※ただし、国、地方公共団体の議員および職員は応募できません。
内 区で選任した学識経験者等の委員とともに、港区観光振興ビジョンについて検討会で意見を述べていただきます。
任期　8月下旬～平成23年3月31日
人 5人
選 応募いただいた後、面談を行い、委員を決定します。
申 ①氏名②生年月日③住所④電話番号⑤職業⑥勤務先または学校名⑦応募動機⑧観光振興に携わった経験がある場合は活動内容を、郵送またはファックスで、8月2日（月・必着）までに、産業振興課商工観光担当へ。
☎内線2554　FAX3578－2559
※応募用紙は、産業振興課ホームページ
http://www.minato-ala.net/
からダウンロードできます。

講　座

いきいき健康講座

尿もれ予防に必要な知識、情報、対応方法のほか、尿もれに有効な骨盤底筋を鍛える運動を学びます。
対 65歳以上の区民で、尿もれでお困りの人、尿もれを予防したい人（原則、介護保険で介護認定を受けていない人、介護認定非該当の人）
時 9月2日～12月2日（毎週木曜、全12回※9月23日、10月21日を除く）午後1時30分～3時
所 高輪福祉会館
人 20人※受け付け後、申請書をお送りいただき、状態を確認した上で決定します。
申 電話で、7月21日（水）～30日（金）に、みなとコールへ。
☎5472－3710
担 高齢者支援課介護予防係

チェルノブイリから25年―検証・日本の原子力

チェルノブイリの原発事故から25年がたちました。日本の原発は安全なのか。原子力政策も含め考えます。
対 区内在住・在勤・在学者
時 7月28日（水）午後2時～4時
所 消費者センター
人 20人（申込順）
持ち物　筆記用具
申 電話で、消費者センターへ。
☎3456－4159

催　し　物

和室で聴くリラックスコンサート

若手実力派によるクラシックコンサートです。
対 60歳以上の区民
時 8月11日（水）午後2時～4時（開場午後1時30分）
所 豊岡福祉会館
曲目　スペイン民謡舞曲ほか（予定）
人 40人（申込順）
申 電話または直接、7月21日（水）から、豊岡福祉会館へ。☎3453－1591

♻港資源化センター・港清掃工場の夏休み親子見学会

家庭から出るごみや資源がどのように処理され、どのようにリサイクルされているかを見学します。
対 区内在住・在勤・在学者の親子
時 8月21日（土）午前9時30分～正午（午前9時20分集合）
所 港資源化センター（品川駅港南口（東口）から都バス品99品川埠頭循環「品川埠頭」下車徒歩1分）
人 20組（申込順）
申 住所・氏名・年齢・学校・電話番号・ファックス番号を電話またはファックスで、8月19日（木）までに、清掃リサイクル課ごみ減量推進係へ。　☎3450－8273　FAX3450－8275

はり・マッサージサービス

対 65歳以上の区民
時 8月17・18日（火・水）
所 西麻布福祉会館
人 60人（申込順）
費用　1000円
申 電話で、7月21日（水）～30日（金）午前9時30分～午後5時（土・日曜は除く）に、西麻布福祉会館へ。
☎3486－9166

平和映画会「ビルマの竪琴」

悲惨な戦争の中でも、失われない崇高な人間性を描いた市川崑監督・三國連太郎・安井昌二出演による不朽の名作です。
時 8月1日（日）午後2時（午後1時30分開場）
所 みなと図書館
人 100人（会場先着順）
申 当日直接会場へ。
問 図書・文化財課利用者支援係
☎3437－6621

お知らせ

平成22年度第1回港区男女平等参画推進会議開催

時 8月5日（木）午前10時～正午
所 区役所5階会議室
※傍聴を希望する人および保育、手話通訳、介護人派遣を希望する人は7月29日（木）までに、お申し込みください。
申 電話で、人権・男女平等参画担当へ。　☎内線2026

区立生活寮「フレンドホーム高浜」利用者募集

フレンドホーム高浜は、住み慣れた地域での自立生活をめざす知的障害者に、家庭に代わる生活の場を提供し、世話人による食事の提供や相談、健康管理、金銭管理指導など日常的な生活支援を行う施設です。
対 次のすべてに該当する区民
(1)愛の手帳の交付を受けている、配偶者のいない15歳以上の人
(2)就労・授産施設などに通所またはその見込みがある人
(3)日常生活における身辺整理ができ、社会的自立意欲がある人
所在地　港南1－1－27カナルサイド高浜1階
人 1人
利用決定　審査会で決定します。
費用　①使用料（家賃）：月額2万円※収入に応じ減額または免除します。②光熱水費：月額3000円③食費、日用品費用など
利用開始時期　9月以降（利用期間は最長5年です）
申 電話で、8月2日（月）までに、各総合支所区民課保健福祉係へ。
☎欄外参照

求人案内

児童館非常勤職員（活動指導員）

内 (1)児童館に勤務する職員に準じる業務（児童指導・行事等実施）および窓口対応(2)児童館・学童クラブの障害児指導および児童館に勤務する職員に準じる業務
期間　10月1日～平成23年3月31日（一定の条件を満たした場合、更新も可）
勤務先　区立児童館、学童クラブ
勤務時間　(1)週5日29時間勤務(2)週5日25時間勤務※学校の長期休業期間は勤務時間増
報酬　(1)月額14万6400円(2)月額12万6200円※勤務に応じて加算、交通費は別途支給
人 若干名
選 1次選考後面接、児童館体験（8月下旬面接予定）※日時は1次選考後にお知らせします。
申 履歴書（写真添付）と応募動機を書いた原稿用紙（400字程度）を、郵送で、8月6日（金・必着）までに、〒105－8511　港区役所子ども家庭課

休日診療

モバイルサイトからもご覧いただけます▶
診療時間　□は午前9時～午後5時
診療時間　★は午後5時～午後10時

※受診するときは、あらかじめ電話で診療時間などをお問い合わせください。

7月25日(日)	ムラタクリニック（内）	西新橋2－16－5	5408－7511
	せんぽ東京高輪病院（内・外）	高輪3－10－11	3443－9191
	北斗歯科医院（歯）	六本木3－14－9　妹尾ビル2階	3470－4427
	★ウスイ内科クリニック（内）	元麻布3－1－38－2E	3401－0271
港区休日歯科応急診療所		三田3－13－16 三田43MTビル1階 保健サービスセンター三田分室	3455－4927（休日のみ）

電話がかかりにくい場合は、下記の診療案内へ

診療案内	東京消防庁救急相談センター（毎日24時間）		「#7119」（プッシュ回線の固定電話、携帯電話）☎3212－2323（ダイヤル回線の固定電話など）
	東京都医療機関案内サービス「ひまわり」（毎日24時間）		☎5272－0303 ホームページ http://www.himawari.metro.tokyo.jp/
電話相談	小児救急電話相談	月～金曜（祝日を除く）午後5時～10時 土・日曜、祝日、年末年始 午前9時～午後5時	「#8000」（プッシュ回線の固定電話、携帯電話）☎5285－8898（ダイヤル回線の固定電話など）

薬の相談

港区休日くすり何でもテレホン　対応時間：午前9時～午後2時　※薬局の電話がかかりにくい場合は、090－9378－7915

7月25日(日)	貿易センタービル調剤薬局	浜松町2－4－1　14階	3435－5701

夜間対応当番薬局（毎日）　対応時間：午後8時～午前8時　☎090－3690－3102

◆各総合支所区民課保健福祉係◆　芝地区☎3578－3161　麻布地区☎5114－8822　赤坂地区☎5413－7276　高輪地区☎5421－7085　芝浦港南地区☎6400－0022

記事中のマークについて ♻…リサイクル ☺…子ども・親子・子育て 🏠…住宅 に関するものを表しています。

ほっとHOT! みなと

問い合わせ　区長室広報係　☎内線2036～8

来て見て郷土資料館

第参話

後久洋家具店・芝家具彩色図～コーナー展から～

【ごきゅうようかぐてん・しばかぐさいしきず】

港区は江戸時代末期から外国人の居住が始まり、明治に入ると官公庁や華族の邸宅などの洋風建築物が目立つようになりました。すると洋家具の需要も高まり、新橋や芝地域に洋家具職人が集うようになったのです。彼らが注文を受けて作る洋家具は、後に「芝家具」と呼ばれ、その品質の高さが評判になりました。

しかし戦後、社会状況の変化などにより高級家具の需要が減ると、業界の勢いは衰えていきました。芝地域に軒を連ねた家具製作所も現在はほとんど見ることができません。

「後久洋家具店・芝家具彩色図」では、全盛にあった芝家具のさまざまな図面を見ることができます。洋家具の設計図だけでなく、実際に部屋に配置してみたときのイメージ図と思われるものや、和家具のデザイン画も。これらは後久洋家具店作成という以外に、用途や目的などは明らかになっていません。お客に見せるために作ったカタログとも言われています。

実は芝家具には、そうとわかる明確な特徴がありません。おじいさんやおばあさんの代から家で使っている古い洋家具があったら、図面と見比べてみてはいかがでしょう。ひょっとしたら貴重な発見となるかもしれません。

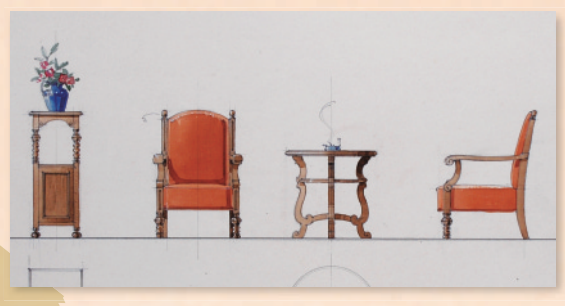

◀「後久洋家具店・芝家具彩色図」は8月18日(水)まで展示しています。

世界探訪 in みなと

03 チリ

エマ・アルバレスさん▶

南アメリカ大陸、南北に細長い国土を持つチリ。16世紀に北部からスペイン人の入植が始まると、土地にはスペイン文化が根付きました。民族衣装にも南スペイン、アンダルシア地方の特徴が色濃く表現されているといいます。

男性は、白や黒のジャケットにマントを羽織ったチリのカウボーイスタイル。女性は、地域によって衣装が異なり、田舎ではカンペシーナと呼ばれる前掛けの付いたワンピース、都市部ではロポンというジャケットとブーツのいでたちでした。

現在でも、これらはダンスをする際の衣装として使われることがあります。女性の場合、踊りの激しさによってカンペシーナとロポンを使い分けているようです。

「チリは文化がとてもおもしろいのです」。大使館秘書エマ・アルバレスさんは語ります。「20世紀初頭、チリの豊富な鉱物資源を求め、いろいろな国の人が渡ってきました。チリの人々は、基本となるスペイン文化に独自のアレンジを加え、より魅力を増していったのです。そのため現在では逆にスペインの人が、チリの料理レシピを国内に持ち帰ったり、チリ民族衣装店を出店したりする現象が起きています」と笑います。

▲カンペシーナで踊るエマさん

8月 ミニガイド august

日	月	火	水	木	金	土
1	2	3	4	5	6	7
8	9	10	11	12	13	14
15	16	17	18	19	20	21
22	23	24	25	26	27	28
29	30	31				

問い合わせ　図書館の行事については、みなとコールへ ☎5472-3710

青山児童館	☎3404-5874	赤坂子ども中高生プラザ	☎5561-7830
白金台児童館	☎3444-1899	港南子ども中高生プラザ	☎3450-9576
芝浦アイランド児童高齢者交流プラザ	☎5443-7338	障害保健福祉センター	☎5439-2511
		港区スポーツセンター	☎3452-4151

時間、ところ欄にある(　)は、それぞれ開場時間、定員をあらわしています。定員は先着順です。定員を超えた場合、入場をお断りすることもありますので、ご了承ください。

とき	内容	時間	ところ
1(日)	◉ 港区スポーツセンター無料公開日	午前9時～午後9時	港区スポーツセンター
	◉ ブックスタート	午後1時30分～3時	みなと図書館
	◉ 平和映画会「ビルマの竪琴」	午後2時～4時(午後1時30分)	みなと図書館(100人)
2(月)	◉ おもちゃの病院(最終受付:午後2時30分)	午前10時～午後3時	白金台児童館
3(火)	◉ おはなし会「くらい　くらい」ほか	午後1時30分	台場区民センター図書室
	◉ ブックスタート	午後2時～3時	台場区民センター図書室
4(水)	◉ 夏休み工作会「にじいろコースターをつくろう!」	午後2時～4時	高輪図書館
5(木)	◉ おもちゃの病院(最終受付:午後2時30分)	午前10時～午後3時	芝浦アイランド児童高齢者交流プラザ
	◉ 夏休み子ども会「おもしろ科学実験をやろう!」	午後2時～3時30分	港南図書館
7(土)	◉ 映画会「バクダッド・カフェ」	午後2時～3時45分(午後1時45分)	高輪図書館(50人)
	◉ 平和映画会「父と暮らせば」	午後2時～3時40分(午後1時30分)	赤坂図書館(30人)
8(日)	◉ 平和映画会「Mr.Pのダンシングスシバー」	午後2時～3時30分(午後1時30分)	三田図書館(84人)
10(火)	◉ ランチタイムコンサート	午後0時10分	障害保健福祉センター
11(水)	◉ おはなし会「ピース・ブック」ほか	午後3時～3時30分	赤坂図書館
14(土)	◉ ブックスタート	午前10時30分～11時30分	高輪図書館
	◉ ぴよぴよおはなし会―おひざでだっこ―「ひまわり」ほか	午前11時	みなと図書館
	◉ おはなし会「ねこざかなとうみのおばけ」ほか	午前11時	三田図書館
	◉ 平和映画会「禁じられた遊び」	午後2時～3時30分(午後1時30分)	港南図書館(45人)
	◉ きしゃポッポおはなし会ほか	午後2時	高輪図書館
	◉ おはなし会「なつはうみ」ほか	午後2時30分	みなと図書館
15(日)	◉ 港区スポーツセンター無料公開日	午前9時～午後9時	港区スポーツセンター
17(火)	◉ ミュージックシアター「ファンタジア」	午後5時30分～7時30分(午後5時)	みなと図書館(100人)
18(水)	◉ ブックスタート	午前10時30分～11時30分	赤坂図書館
20(金)	◉ おもちゃの病院(最終受付:午後2時30分)	午前10時～午後3時	港南子ども中高生プラザ
	◉ ブックスタート	午後2時～3時30分	麻布図書サービスセンター
21(土)	◉ おもちゃの病院(最終受付:午後2時30分)	午前10時～午後3時	赤坂子ども中高生プラザ
	◉ ぴよぴよおはなし会―おひざでだっこ―「くらい　くらい」ほか	午前11時	みなと図書館
	◉ 平和映画会「氷雪の門　樺太1945年夏」	午後2時～4時(午後1時45分)	高輪図書館(50人)
	◉ 映画会「チャーリーとチョコレート工場」	午後2時～3時55分(午後1時30分)	赤坂図書館(30人)
	◉ おはなし会「アリからみると」ほか	午後2時30分	みなと図書館
22(日)	◉ 子ども会 夏休み「こわいおはなし」と工作会	午後2時～3時30分	みなと図書館
23(月)	◉ おりがみ工作会「海のいきものを折ろう!」	午後2時	港南図書館
25(水)	◉ おやこおはなし会「うみへいく ピン・ポン・バス」ほか	午前10時30分	港南図書館
	◉ 夏休み工作会「～色も形も自分だけのオリジナル～色染めうちわをつくろう!」	午後1時30分	三田図書館
	◉ おはなし会「わらっちゃった」ほか	午後3時	高輪図書館
	◉ ブックスタート	午後3時15分～4時	港南図書館
26(木)	◉ おやこおはなし会「だめだめすいか」ほか	午前10時30分	三田図書館
	◉ ブックスタート	午前11時～正午	三田図書館
27(金)	◉ おもちゃの病院(最終受付:午後2時30分)	午前10時～午後3時	青山児童館
28(土)	◉ きしゃポッポおはなし会	午後2時30分	麻布図書サービスセンター
	◉ みなとシネクラブ「彼岸花」	午後1時～3時30分(午後0時30分)	みなと図書館(100人)
	◉ おはなし会「だいくのたこ8さん」ほか	午後2時	赤坂図書館

ブックスタート事業

区内にお住まいの1歳くらいまでの赤ちゃんと保護者が対象です。絵本をお渡しし、1人15分程度ブックスタートの説明をします(お子さん1人につき1回)。母子健康手帳を持って最寄りの会場へお越しください。保健所の「うさちゃんくらぶ」に参加する人は除きます。

港区は、みどりの保全とごみの減量に努めています。この広報紙は、古紙を利用した再生紙を使用しています。

港郷土資料館　◆所在地◆　芝5－28－4　区立三田図書館4階　◆開館時間◆　午前9時～午後5時
◆休館日◆　日曜(7月21日から8月31日の夏休み期間は日曜開館)、祝日、毎月第3木曜(休日の場合は前日)、年末年始(12月28日～1月4日)　☎3452－4966