広報 みなと MINATO CITY
No.2164
令和3年（2021年） 7.11
☎ 3578-2111（区役所代表）
FAX 3578-2034（区長室広報係）
https://www.city.minato.tokyo.jp
各総合支所・分室連絡先
芝地区 ☎3578-3111㈹
麻布地区 ☎3583-4151㈹
赤坂地区 ☎5413-7011㈹
高輪地区 ☎5421-7611㈹
芝浦港南地区 ☎3456-4151㈹
台場分室 ☎5500-2365
発行／港区　毎月1・11・21日　発行部数85,000部　編集／企画経営部区長室　〒105-8511　港区芝公園1-5-25

熱中症に注意して感染症対策を

新型コロナウイルス感染症の感染拡大防止のため、人と人の距離の確保・手洗い・咳エチケットを徹底してください。
熱中症予防のため、マスク着用時は、激しい運動は避け、こまめに水分補給をしましょう。
屋外で人と十分な距離（少なくとも2メートル以上）が確保できる場合は、適宜マスクを外して休憩しましょう。

港区新型コロナワクチン接種会場一覧（一般向け）

希望する全ての区民の2回目の接種を9月中旬までに完了します

◆仕事を持つ区民が接種を受けやすくするために、土・日曜の接種枠を大幅に拡大し、夜間も延長しました。
◆病院やクリニックでの接種を順次開始しています。接種を行っている医療機関について詳しくは、港区ホームページをご覧ください。

（7月1日現在）

接種会場（一般向け※1）		実施曜日（※3）・実施時間						
		月	火	水	木	金	土	日
ファイザー社製ワクチン								
国際医療福祉大学三田病院	三田1－4－3	B	D	B		D		－
国際医療福祉大学東京赤坂キャンパス	赤坂4－1－26	C	E	C		E	F	－
高輪区民センター（※2）	高輪1－16－25（高輪コミュニティーぷらざ内）	A			－	－	A	
モデルナ社製ワクチン								
増上寺（慈雲閣）	芝公園4－7－35	－	A	－	A			
虎ノ門ヒルズフォーラム	虎ノ門1－23－3　虎ノ門ヒルズ森タワー	－	－	－	－	－	A	
東京アメリカンクラブ	麻布台2－1－2	A	－	A			－	A
港区スポーツセンター（※2）	芝浦1－16－1（みなとパーク芝浦内）	－	－	A				

※1　高齢者向け接種会場については、港区ホームページや「広報みなと5月11日号」に掲載している内容に変更はありません。
※2　8月1日（日）以降に接種会場となります（予定）。
※3　会場の都合上、実施曜日が変更となる場合があります。

凡例
- A　午前9時30分～午後1時、午後3時～6時30分
- B　午前9時～午後7時
- C　午前9時30分～午後0時30分、午後2時～6時
- D　午前9時～午後5時
- E　午後2時～8時
- F　午前9時30分～午後0時30分

よくある質問

ワクチン接種会場について

Q. 1回目と2回目で異なる会場で接種を受けることはできますか。

A. 接種間隔を適切に管理するため、原則、1回目と同じ会場で2回目のワクチン接種を受けてください。また、異なる種類のワクチン接種を受けることによる健康被害等を未然に防止するため、2回とも必ず同じ種類のワクチン接種を受けてください。

予約の変更・キャンセル方法について

Q. 区の集団接種会場で接種を受ける場合の予約の変更、また、国の大規模接種会場で接種を受けるため区の集団接種会場の予約をキャンセルしたい場合は、どのような方法で手続きすればよいですか。

A. 1回目の予約については、予約サイトの「マイページ」または港区新型コロナワクチン接種コールセンターで、変更・キャンセルができます。2回目の予約については、港区新型コロナワクチン接種コールセンターでのみ、変更・キャンセルを受け付けます。
※キャンセルされた予約は、まだ予約をしていない人の接種枠として使われます。

港区ワクチンダッシュボード

（6月30日現在）

ワクチン接種状況（65歳以上の人）

最新の状況は、港区ホームページをご覧ください。

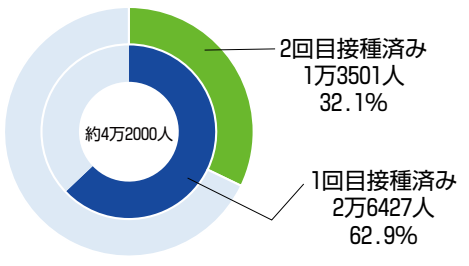

港区新型コロナワクチン接種コールセンター

☎0120－252－237
（対応言語：日本語・英語・中国語・韓国語）
☎0120－801－567
（対応言語：日本語・英語）
受付時間：月～金曜　午前8時30分～午後8時
土・日曜、祝日　午前8時30分～午後5時30分

区の手続きや施設・催し物のご案内は みなとコール へ　☎5472－3710　FAX5777－8752　年中無休　午前8時～午後8時

◆「広報みなと」は新聞（朝日・読売・毎日・日本経済・産経・東京）折り込みです。区の施設や、郵便局（赤坂・一ツ木通・麻布・芝・芝公園・新橋・高輪）、公衆浴場、区内のJR・地下鉄・ゆりかもめの駅、新聞販売店等に置いてある他、希望する区民の皆さんに配達しています。また、「点字広報」、「声の広報」も発行していますので、ご利用ください。

新型コロナウイルス感染症を乗り越えていくために

ワクチン接種予約相談サポート窓口を開設しています

区は、新型コロナウイルスワクチン接種の予約についての問い合わせや相談に対応するため、区職員が対面で相談を受けるサポート窓口を各総合支所に開設しています。

※一般接種の開始に伴い、対象を全ての区民としました。

対象　どなたでも

開設期間　当分の間

受付時間　祝日を除く月～金曜午前8時30分～午後5時

ところ

芝地区総合支所　1階総合案内横

麻布地区総合支所　1階協働推進課前スペース

赤坂地区総合支所　1階区民課、2階管理課

高輪地区総合支所　4階管理課

芝浦港南地区総合支所　みなとパーク芝浦1階　線路側入り口付近

対応内容

- ワクチン接種の予約
- 予約の変更
- 予約内容の確認
- 予約のキャンセル

※接種券を必ずご持参ください。

問い合わせ

港区新型コロナワクチン接種コールセンター　☎1面右下参照

担当課　保健予防課新型コロナウイルスワクチン接種担当

デジタル活用支援員を設置しています

区は、行政手続き等のオンライン申請や日常生活で利用するSNS等の活用を支援するため、デジタル活用支援員を設置しています。

対象　どなたでも

設置期間　令和4年3月31日(木)まで

設置場所・設置曜日・設置時間　各総合支所管内および台場地域管内の高齢者施設(いきいきプラザ等)(表参照)

対応内容

- オンラインでの行政手続き等操作の支援
- アプリ操作の助言・相談
- ワクチン接種の予約操作の支援

問い合わせ

情報政策課情報管理係　☎3578－2071

表 設置場所・設置曜日・設置時間

設置場所	設置曜日	設置時間
【芝地区】神明いきいきプラザ	月・水・日曜	午前9時～午後5時
【麻布地区】南麻布いきいきプラザ	月・水・日曜	
【赤坂地区】青山いきいきプラザ	火・木・土曜	
【高輪地区】白金台いきいきプラザ	火・木・土曜	
【芝浦港南地区】芝浦アイランド児童高齢者交流プラザ	火・木・土曜	午前9時30分～午後5時30分
【台場地域】台場区民センター	月・水・日曜	午前9時～午後5時

※施設休館日を除く。

新型コロナウイルス感染症に関する外来受診等の相談先のご案内

発熱や咳、息苦しさ(呼吸困難)、強いだるさ等の症状がある人

東京都発熱相談センター(※1)　☎5320－4592
対応時間　24時間(年中無休)
東京都医療機関案内サービス「ひまわり」　☎5272－0303
対応時間　24時間(年中無休)
聴覚障害がある人の専用案内　FAX5285－8080

新型コロナウイルス感染症に関する一般的な電話相談

みなと保健所電話相談窓口　☎3455－4461
対応時間　祝日を除く月～金曜午前8時30分～午後5時15分
対象　区内在住・在勤・在学者
聴覚障害がある人の相談　FAX3455－4460
東京都新型コロナコールセンター(※1)　☎0570－550571
対応時間　午前9時～午後10時(年中無休)
聴覚障害がある人の相談　FAX5388－1396

※1　多言語対応:
日本語・英語・中国語・韓国語・ベトナム語・タガログ語・ネパール語・ミャンマー語・タイ語・フランス語・ポルトガル語・スペイン語

心の不調に関する相談

港区新型コロナこころのサポートダイヤル　☎5333－3808
対象　区内在住・在勤・在学者
対応時間　祝日を除く月～金曜午前9時～午後5時

問い合わせ

保健予防課保健予防係　☎6400－0081　FAX3455－4460
○港区新型コロナこころのサポートダイヤルについて
健康推進課地域保健係　☎6400－0084　FAX3455－4460

郵送申請する際の郵送料を区が負担します

区民・事業者の皆さんが、区宛てに送る各種手続きの郵送料は、封筒に料金受取人払用の様式を貼って送ることで、区の負担となります。

料金受取人払の様式　港区ホームページに、料金受取人払用の様式を掲載しています。

二次元コードをスマートフォンで読み取ると、港区ホームページの料金受取人払用の様式を掲載しているページをご覧いただけます。

港区立図書館や、いきいきプラザでも配布しています。

実施期間　令和4年3月31日(木)投函(かん)分まで

その他　住民票等の証明書を郵送で申請する際の返信用封筒には切手の貼付が必要です。

問い合わせ

企画課企画担当　☎3578－2622

生活困窮者自立支援金のお知らせ

新型コロナウイルス感染症の流行の長期化に伴い、(社福)港区社会福祉協議会が行う総合支援資金の再貸付を終了した人等に対して、生活困窮者自立支援金を支給します。

対象　次の(1)(2)の世帯のうち、収入要件、資産要件、求職活動等要件を満たす世帯(生活保護受給中の世帯を除きます)

(1)総合支援資金の再貸付を終了した世帯

(2)総合支援資金の再貸付について不承認とされた世帯

支給期間　7月以降の申請月から3カ月

支給額

単身世帯　月額6万円

2人世帯　月額8万円

3人以上世帯　月額10万円

※申請方法等について詳しくは、決まり次第港区ホームページ等でお知らせします。

問い合わせ

港区生活困窮者自立支援金専用コールセンター　☎0120－170－166

担当課　生活福祉調整課自立支援担当

低所得の子育て世帯に対する子育て世帯生活支援特別給付金(ひとり親世帯以外分)を支給します

対象　令和3年4月分の児童手当または特別児童扶養手当の支給を受けていて、令和3年度分の住民税(均等割)が非課税の人

※低所得の子育て世帯に対する子育て世帯生活支援特別給付金(ひとり親世帯分)を既に支給されている人は対象外です。

金額　児童1人当たり一律5万円

※基準日(令和3年3月31日)時点で、18歳未満の児童(特別児童扶養手当の場合は、20歳未満)

申請方法　申請の必要はありません。7月下旬頃に対象者へ通知を郵送します。

その他　今回対象とならない人も、受給できる場合があります。決まり次第、港区ホームページおよび「広報みなと」でお知らせします。

問い合わせ

子ども家庭課子ども給付係　☎3578－2431

☎電話番号のかけ間違いにご注意ください。

「広報みなと」の自宅配送について

「広報みなと」は、区民で、新聞購読をしていない人、区有施設で入手することが困難な人のうち、希望する人に自宅配送しています。また、自宅配送を申し込んだ人で、不要になった人、住所が変更になる人は、分かり次第早めに区長室広報係へご連絡ください。新規配送・配送停止・住所変更の手続きには、1カ月程度の期間がかかります。　区長室広報係　☎3578－2036

みなと子ども相談ねっと　一人で悩んでいませんか？
子どもだけが使える子どもだけの相談ネットです。

双子や三つ子等を妊娠している人への妊婦健康診査費用の追加助成を開始します

多胎妊娠に伴い、通常の妊婦健康診査の回数を超えて、自費で妊婦健康診査を受診した際に要した費用の一部を助成します。

対象　妊婦健診受診日において、港区に住民登録があり、多胎児を妊娠している人

助成内容　国内の医療機関または助産所で、通常の妊婦健診の回数14回を超えて受診した妊婦健診費用（保険適用外）を、助成限度額範囲内で助成します。

※海外で受診した健診分、医療保険適用診療分、妊婦健診に伴わない超音波検査分、子宮頸（けい）がん検診分、都内の医療機関で受診票を使用せずに受診した健診分（余っている受診票があり受診票が使用できた等）、教材費・文書料・予防接種費用等の受診票検査項目に対応しない分は助成の対象外です。

助成限度額　妊婦健康診査1回につき、5070円。妊婦1人につき、5回を限度（15～19回目）

必要書類

- 多胎妊婦に対する妊婦健康診査助成金申請書
- 全てのお子さんの母子手帳の写し（表紙および「妊娠中の経過」のページ）

※受診の確認をするため、受診時に必ず病院で記載してもらってください（記入欄が不足する場合は、お問い合わせください）。

- 妊婦健診等を受診した医療機関、助産所の領収書・明細書（母子手帳に健診受診日の記載があるもの）

申請方法　郵送または直接、出産日から1年以内に、必要書類をそろえて、〒108－8315　みなと保健所健康推進課地域保健係へ（区が郵送料を負担します。詳しくは、2面の記事をご覧ください）。

支給方法　審査の上、指定の口座に振り込みます。

問い合わせ
健康推進課地域保健係
☎6400－0084　FAX3455－4460

子育て・子ども関連情報

栄養の話　幼児のおやつについて

子どもは胃の容量が小さく、消化器官も未熟なため、1日3回の食事だけでは必要な栄養を取ることができません。幼児にとっておやつは食事の一部であり、足りない栄養素を補うために大切なものです。

時間と量を決めましょう

おやつを欲しがるままに与えると、次の食事を空腹で迎えられず、少食・好き嫌い等の原因につながることもあります。おやつから次の食事まで2時間以上空け、空腹感と食欲が湧くように体を動かす遊びを取り入れましょう。おやつの適正量は、年齢・体格・活動量等に大きく左右されます。

おやつの内容

子どものおやつは、チョコレートやスナック菓子等のいわゆる菓子に偏らないように気を付けましょう。3回の食事で不足したものをおやつとして補います。例えば、前の食事でご飯を残したときは、同じ主食のパンやおにぎりを、野菜を食べる量が少なかったときは、野菜を入れたホットケーキ等でも良いでしょう。

一緒に食べる大切さ

家族や友達と一緒におやつを食べることは、おいしさを共有したり、おやつを分け合ったりという社会性を育てます。おやつを上手に利用し、身体とともに心も育みましょう。

問い合わせ
健康推進課健康づくり係
☎6400－0083

グループお母さんの時間「育児や家庭の大変な気持ちを語り合い、分かち合う集いの場」

対 区民で、育児中の母親※保育あり（申込時にお申し出ください）
時 7月29日（木）午後1時30分～3時
所 みなと保健所
申 電話で、健康推進課地域保健係へ。　☎6400－0084
問 健康推進課地域保健係
☎6400－0084　FAX3455－4460

はじめての離乳食教室

離乳食の始め方について話をします。
対 区民で、令和3年3月生まれのお子さんのいる保護者
時 8月25日（水）午前10時30分～11時40分、午後1時30分～2時40分
所 みなと保健所
人 各15組（申込順）
持ち物　離乳食つくり方テキスト（3～4カ月児健康診査案内と一緒に郵送しています）
申 電話で、8月24日（火）までに、みなとコール（受付時間：午前9時～午後5時）へ。　☎5472－3710
問 健康推進課健康づくり係
☎6400－0083

バースデイ歯科健診

対 区民で、1・2・4・5・6歳になる就学前のお子さん（誕生月の前後1～2カ月を目安にご利用ください）※3歳のお子さんは「3歳児健診」（個別に通知します）をご利用ください。
時 8月18日（水）午後1時10分～1時30分、午後1時30分～1時50分、午後1時50分～2時10分、午後2時10分～2時30分
所 みなと保健所
人 各12組（申込順）
持ち物　母子健康手帳・バスタオル
申 8月15日（日）までに、みなと保健所けんしん等利用予約システム https://minato-kenshin.city-ca.jp からお申し込みください。予約システムを使用することができない場合は、電話またはファックスでお問い合わせください。
問 健康推進課地域保健係
☎6400－0084　FAX3455－4460

港区子育て支援員研修を受講しませんか

港区子育て支援員研修の修了者は、区内の「一時預かり事業」や「港区派遣型一時保育事業」、「育児サポート子むすび事業」等の支援者として、活動（有償）ができます。
対 原則、区内在住・在勤・在学者で、認定後、区内で地域の活動ができる18歳以上の人
時 10月1日（金）～12月3日（金）※状況に応じて、対面またはオンラインで実施します。
費用　無料※研修器具費等は実費負担です。
人 40人（申込順）
申 郵送で、9月13日（月）までに、申込用紙に必要事項を明記の上、〒107－0062南青山2－25－1　子育てひろば「あい・ぽーと」へ。※申込用紙は、子育てひろば「あい・ぽーと」ホームページ https://www.ai－port.jp からダウンロードできます。
問 子育てひろば「あい・ぽーと」（受付時間：月～土曜午前10時～午後5時）
☎5786－3250　FAX5786－3256

蚊が媒介する感染症に気を付けましょう

蚊に刺されることにより感染する感染症の総称を「蚊媒介感染症」と言います。世界的に多く発生し、特に熱帯・亜熱帯地域で広く流行します。

蚊が媒介する感染症

日本脳炎、デング熱、マラリア、ジカ熱等

予防のポイント

蚊媒介感染症から身を守るためには、蚊に刺されないための対策、家の周りに蚊を増やさないための対策をすることが大切です。

蚊に刺されないために

- 水たまりを作らないようにしましょう。庭やベランダに植木鉢等がある場合は、水受け皿に水をためないことが大切です。
- 肌の露出を少なくし、長袖・長ズボンを着用し、サンダル履きは避けましょう。
- 虫よけスプレーを塗布しましょう。
- 雑草が生い茂った場所等、蚊が多く生息する場所は避けましょう。
- 網戸を設置したり、ドアの開閉を少なくしたりする等、蚊を入れないようにしましょう。

問い合わせ
保健予防課保健予防係
☎6400－0081

8月2～31日は食品衛生月間です

区では、8月2日（月）～31日（火）に食中毒予防の啓発事業を実施します。

食品衛生月間事業概要

- みなと保健所1階ロビーで食中毒予防パネルを展示します。
- 区設掲示板にポスターを掲示します。

カンピロバクターの食中毒に注意しましょう

鶏肉・鶏内臓の刺身、ささみの湯引き、鶏わさ等、鶏肉を生や十分に加熱しない状態で食べて食中毒にかかる人が、例年発生しています。

原因は「カンピロバクター」という食中毒菌です。鶏が保菌していることが多く、鶏肉の表面だけでなく内部に侵入していることもあります。

鶏肉を生で食べることは、絶対にやめましょう。また、カンピロバクターは加熱に弱い細菌です。鶏肉は中心部までよく加熱して食べるようにしましょう。

鶏肉を触った手、まな板、包丁、布巾等の器具類、流し等を介して、サラダ等、他の食品にカンピロバクターが付着してしまうことがあります。鶏肉を取り扱った後は、手洗いや器具類、流しの洗浄殺菌を行いましょう。

問い合わせ
生活衛生課食品安全推進担当
☎6400－0047

事業・イベント等への参加を検討している皆さんへ

紙面上でお知らせしているイベントや事業等を延期または中止する場合があります（最新の情報は、港区ホームページをご覧ください）。
また、新型コロナウイルス感染症対策のため、施設入館時に個人情報（氏名・緊急連絡先）を集めます。
区が集めた個人情報は、必要に応じて保健所等の公的機関へ提供する場合があります。

凡例　対…対象　時…とき　所…ところ　内…内容　人…定員・募集人員　申…申し込み　問…問い合わせ　選…選考方法　担…担当課

この広報紙は、誰にでも読みやすく、伝わりやすいフォント（ユニバーサルデザインフォント）を使用しています。

児童虐待が疑われる時は児童相談所へご連絡ください。
港区児童虐待相談ダイヤル(24時間対応・フリーダイヤル) 0120−483−710

高齢者関連情報

一部65歳以下を対象とした内容も掲載しています

令和3年度 高齢者肺炎球菌予防接種のお知らせ

高齢者の肺炎球菌による肺炎の罹患や重症化の予防のため、予防接種を実施します。

令和3年度は、新型コロナウイルスワクチンの接種スケジュールを踏まえ、7月下旬頃に、住所地にお知らせを郵送します。自費・公費を問わず、過去に肺炎球菌予防接種(23価)を受けたことがある人は、予防接種予診票が届いても補助を受けることはできません。

対象

過去に肺炎球菌予防接種(23価)を受けたことがなく、表1の(1)または(2)に該当する人

接種期限

令和4年3月31日(木)

接種費用(自己負担額)

1500円

※必ず予診票を持参してください。

次に該当する人は、自己負担額が免除になります。該当する人で、予診票に「免除」の表示がない場合は、接種する前にお問い合わせください。

(1)生活保護法による保護を受けている人

(2)「中国残留邦人等の円滑な帰国の促進並びに永住帰国した中国残留邦人等及び特定配偶者の自立の支援に関する法律」による支援給付を受けている人

接種回数

1回

接種場所

港区指定医療機関または区外の22区の指定する医療機関。23区外の医療機関で接種をする場合は、事前に手続きが必要です。詳しくは、港区ホームページをご覧いただくか、お問い合わせください。

表1 令和3年度対象者一覧

(1)令和3年度に対象の年齢に達する人	(2)特定の障害のある人
65歳:昭和31年4月2日〜昭和32年4月1日生まれの人	60歳以上65歳未満で心臓、じん臓、呼吸器機能またはヒト免疫不全ウイルスによる免疫機能に重い障害のある人(身体障害者手帳1級)
66歳:昭和30年4月2日〜昭和31年4月1日生まれの人	
70歳:昭和26年4月2日〜昭和27年4月1日生まれの人	
75歳:昭和21年4月2日〜昭和22年4月1日生まれの人	
80歳:昭和16年4月2日〜昭和17年4月1日生まれの人	
85歳:昭和11年4月2日〜昭和12年4月1日生まれの人	
90歳:昭和6年4月2日〜昭和7年4月1日生まれの人	
95歳:大正15年4月2日〜昭和2年4月1日生まれの人	
100歳:大正10年4月2日〜大正11年4月1日生まれの人	

問い合わせ
保健予防課保健予防係 ☎6400−0081

8月開始の 介護予防総合センターの各種教室

対象 60歳以上の区民で、1人で会場まで通うことができ、期間中継続して参加が見込める人

とき・定員 表2のとおり(抽選)

ところ 介護予防総合センター(みなとパーク芝浦2階)

費用 無料

申し込み 電話または直接、7月20日(火)までに、介護予防総合センターへ。

表2 各種教室一覧

内容	定員(人)	とき	開始日	終了日
ラクっちゃマシントレーニング	5	毎週木曜 午後3時30分〜4時30分	8月19日	11月4日
ファンクショナルトレーニング	15	毎週金曜 午後3時30分〜4時30分	8月20日	11月5日

問い合わせ
介護予防総合センター ☎3456−4157

担当課 高齢者支援課介護予防推進係

江戸カフェ「名所江戸百景2」〜歌川広重の世界〜

江戸をテーマにした、60歳以上の男性区民限定のカフェです。名所江戸百景を2回に分けて芝の語り部が解説します。

対 おおむね60歳以上の男性区民
時 7月25日(日)午前10時〜正午
所 芝区民協働スペース
人 20人(申込順)
申 電話で、7月23日(金・祝)までに、芝地区高齢者相談センターへ。 ☎5232−0840

男性のための足爪ケア講話「転倒予防・足の健康維持」

自宅で簡単にできる足爪ケアの方法を一緒に学びませんか。

対 おおむね50歳以上の男性区民
時 8月2日(月)午後1時〜2時
所 虎ノ門いきいきプラザ
人 10人(抽選)
申 電話または直接、7月25日(日)までに、虎ノ門いきいきプラザへ。 ☎3539−2941

パソコンステップアップ講座「基本操作とインターネットの画像検索を習得し、オリジナルの葉書を作ろう」

対 60歳以上の区民
時 7月31日〜9月25日(8月14日を除く毎週土曜・全8回)午前10時〜11時30分
所 赤坂いきいきプラザ
人 10人(抽選)
費用 2000円(テキスト代)
申 電話または直接、7月18日(日)までに、赤坂いきいきプラザへ。 ☎3583−1207

はり・マッサージサービス

対 65歳以上の区民
時 8月10・11日(火・水)
所 白金いきいきプラザ
人 60人(申込順)
費用 1000円(利用料)
申 電話で、7月20日(火)午後5時までに、白金いきいきプラザへ。 ☎3441−3680

区内の特別養護老人ホーム入所申し込みのお知らせ

区内の特別養護老人ホーム(白金の森、港南の郷、サン・サン赤坂、麻布慶福苑、ベル、新橋さくらの園、ありすの杜きのこ南麻布、洛和ヴィラ南麻布、南麻布シニアガーデンアリス)では、要介護度、介護者の状況等を考慮した入所基準に基づき、入所の必要性が高い申込者から優先して入所していただいています。10月1日(金)からの入所を希望する人の申し込み方法等は次のとおりです。

対 要介護3〜5と認定され、常時介護が必要な人。要介護1〜2の人は、やむを得ない事情により特別養護老人ホーム以外での生活が著しく困難であると認められた人
申 直接、7月31日(土)までに、本人または代理人が介護保険被保険者証と印鑑を持参の上、高齢者相談センター、特別養護老人ホームへ。または、7月30日(金)までに、高齢者支援課高齢者施設係(区役所2階)へ。
問 高齢者支援課高齢者施設係 ☎3578−2412

安全安心コラム

「ながらスマホ」は危険な行為です

スマートフォンを操作しながら歩行したり、自転車で走行したりする「ながらスマホ」が増えています。

スマートフォンの操作中は意識が画面に集中するため、視野が狭くなり、周囲の危険に気が付きにくい無防備な状態になります。

起こりうるリスク

「ながらスマホ」により注意力が低下することで、次のようなリスクがあります。

- 自動車や自転車等に気が付かず接触し、重大な交通事故に遭う。
- 人とぶつかりけがをさせる等のトラブルに発展する。
- ひったくり犯や痴漢等の犯罪者に隙を狙われる。

「被害者」や「加害者」にならないために

「ながらスマホ」をすることで、事件や事故に巻き込まれるだけでなく、法律上の罪に問われる場合もあります。

交通事故や犯罪の被害者、または加害者にならないためにも、「ながらスマホ」はやめましょう。スマートフォンを操作するときは、安全な場所へ移動し、立ち止まった状態で操作しましょう。

問い合わせ
防災課生活安全推進担当 ☎3578−2271

凡例 対…対象 時…とき 所…ところ 内…内容 人…定員・募集人員 申…申し込み 問…問い合わせ 選…選考方法 担…担当課

☎電話番号のかけ間違いにご注意ください。

事業・イベント等への参加を検討している皆さんへ

紙面上でお知らせしているイベントや事業等を延期または中止する場合があります(最新の情報は、港区ホームページをご覧ください)。
また、新型コロナウイルス感染症対策のため、施設入館時に個人情報(氏名・緊急連絡先)を集めます。
区が集めた個人情報は、必要に応じて保健所等の公的機関へ提供する場合があります。

障害者関連情報

分身ロボットを活用した新たな就労を推進します

区では、新たな障害者就労機会の創出の一つとして、移動が困難な重度の障害者が、遠隔操作型分身ロボットを自宅からパソコンやスマートフォン等を用いて操作し、福祉売店「はなみずき」で商品の案内や物品販売等の就労体験を行うパイロットを募集します。

対象
区内在住の就労意欲がある肢体不自由の身体障害者手帳1級の所持者で、パソコンやスマートフォンの操作ができる人（操作研修あり）
※自宅にWi-Fi環境が整備されていることが望ましい。

募集人員
3人（申込順）

申し込み
電話またはファックスで、8月10日（火）までに、障害者福祉課障害者支援係へ。

問い合わせ
障害者福祉課障害者支援係
☎3578－2462 FAX3578－2678

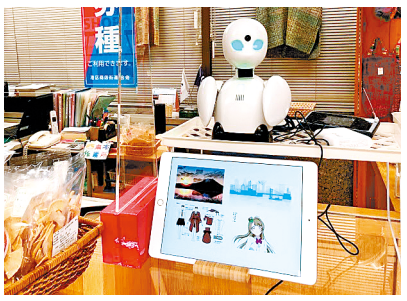
分身ロボットの様子

「障害児・者を支援している人への研修（全8回）」 第4回「テクノロジーを使った働き方」

障害者等が在宅で操作し、接客する「分身ロボットカフェ」の他、自作ゲームを販売するまでの経緯や、現在開発中のロボットアームについて、一緒に働いているスタッフを交え、重度障害者の就労の可能性についてお話しします。
対 仕事や家族・ボランティア等で障害児・者の支援や介護に携わっている人、または関心がある区内在住・在勤・在学者
時 8月20日（金）午後6時30分～8時
所 障害保健福祉センター
人 60人（申込順）
申 電話またはファックスで、障害保健福祉センターへ。自宅での介護あるいは会場での一時保育が必要な人は、8月13日（金）までにご相談ください。
☎5439－2511 FAX5439－2514

港区障害者地域自立支援協議会区民委員の募集

障害者が住み慣れた地域で自立生活を送るための仕組みづくり等について、区民の皆さんの意見を広く聞き、反映させるため、区民委員を募集します。
対 区民で、障害者またはその家族
任期 委嘱の日から3年
人 1人
選 論文および面接
申 郵送・ファックスまたは直接、8月6日（金・必着）までに、「障害者（児）の地域における自立支援について」をテーマにした800字以内の論文、住所・氏名（ふりがな）・電話番号を明記の上、〒105－8511 港区役所障害者福祉課障害者支援係（区役所2階）へ（区が郵送料を負担します。詳しくは、2面の記事をご覧ください）。
問 障害者福祉課障害者支援係
☎3578－2462 FAX3578－2678

国際交流スペース（集会室）をご利用ください

区は、国際交流に関するグループの活動や地域交流の場として利用できる集会室を、無料で貸し出ししています。
集会室を利用する場合は、団体登録が必要です。5人以上の団体で、区内在住・在勤・在学者が半数以上であれば、団体登録ができます。国際交流を目的とする団体は、優先的に利用できます。

表 国際交流スペース（集会室）

部屋	集会室1	集会室2
収容人員	約50人	約25人
付帯設備	会議用デスク、いす、ホワイトボード	会議用デスク、いす、ホワイトボード
貸し出し可能備品	プロジェクター、スクリーン	テレビ、DVDプレーヤー

※貸し出し可能備品を使用する場合は、申込時にご予約ください。

※営利目的の活動はできません。

利用時間
月～金曜 午前9時～正午、午後1時～5時、午後5時～8時
土曜 午前9時～正午、午後1時～5時
※祝日、年末年始（12月29日～1月3日）は休館

ところ 北青山1－6－3都営北青山一丁目アパート3号棟地下1階

利用料 無料

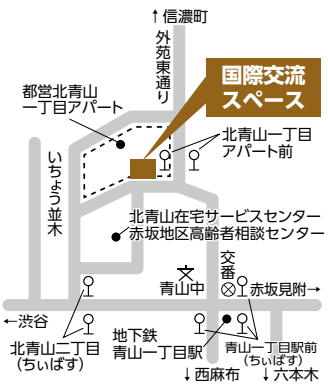

問い合わせ
○団体登録について 地域振興課国際化推進係 ☎3578－2308
○集会室利用について 国際交流スペース ☎3796－3309

東京2020大会開催に伴う交通対策についてお知らせします

混雑緩和のため、交通量削減の取り組みにご理解とご協力をお願いします。
各二次元コードをスマートフォンで読み取ると、各交通対策の詳細等をご覧いただけます。

開会式・閉会式の交通規制
オリンピックスタジアムや晴海選手村周辺、首都高速道路で交通規制が行われます。

とき

オリンピック	開会式	7月23日（金・祝）
	閉会式	8月8日（日）
パラリンピック	開会式	8月24日（火）
	閉会式	9月5日（日）

開会式・閉会式の交通規制の詳細

「明日の混雑予報」ポータルサイト
大会期間中の交通混雑の緩和のため、日々の混雑予報を行います。
大会期間中の混雑情報は、ツイッターでも配信します。

観客等の入退場ルート
住民・観客の皆さんへ向けた、競技会場周辺の入退場ルート情報を順次掲載します。
その他の交通対策については、「広報みなと」5月1日号をご覧ください。
観客等の入退場ルートの詳細

問い合わせ
○開会式・閉会式の交通規制について
東京2020お問い合わせ窓口
（公財）東京オリンピック・パラリンピック競技大会組織委員会 ☎0570－09－2020
○「明日の混雑予報」ポータルサイト・ツイッター、観客等の入退場ルートについて
東京都オリンピック・パラリンピック準備局大会施設部輸送課 ☎5320－4244

担当課 企画課オリンピック・パラリンピック推進担当

かしこく使おうジェネリック医薬品

ジェネリック医薬品（後発医薬品）とは、最初に作られた薬（先発医薬品：新薬）と有効成分が同じで、同等の効果が得られると国が認めた薬です。開発コストが少ない分、新薬より薬価が低くなっています。

ジェネリック医薬品に切り替えるには
病院や薬局に相談してみましょう。区では、保険証やお薬手帳に貼る「ジェネリック医薬品希望シール」を配布しています。

注意事項
- 新薬と製造法や添加剤が異なる場合があります。服用し始めたときは、体調の変化にご注意ください。
- ジェネリック医薬品に変更しても、自己負担額が新薬の使用時と変わらない場合もあります。
- 医師が治療上、不適切と判断する場合は、ジェネリック医薬品に変更することができません。

ジェネリック医薬品差額通知を郵送します
区の国民健康保険の加入者で、現在服用している先発医薬品をジェネリック医薬品に切り替えた場合に、薬価にかかる自己負担額が一定額以上軽減されると見込まれる人へ、ジェネリック医薬品差額通知を年3回（7・10・2月）郵送します。

問い合わせ 国保年金課給付係 ☎3578－2640～2

区役所・総合支所への申し込み・問い合わせについて、特記がない場合は平日午前8時30分～午後5時の受け付けとなります。

オリジナルツアー型 あきる野環境学習参加者募集(秋期)

学びたい環境学習を自らアレンジして実施できます(実施内容の一例:動植物観察、みなと区民の森や里山散策、ネイチャークラフト)。
※内容によっては、ご希望に沿えない場合があります。

対象　3歳以上の区民で、10人以下のグループ(小学生以下は保護者同伴)

とき

次の日程のうち希望する日

9月1日(水)～11月30日(火) 午前8時30分～午後5時30分頃(9月12日(日)、11月3日(水・祝)・7日(日)・21日(日)を除く)
※午前8時15分に区役所集合、往復バスで移動

ところ　みなと区民の森、その周辺の里山や渓流等(あきる野市)

定員　3グループ(抽選)

費用　1人につき3600円
※別途材料費等を実費で負担していただく場合があります。

申し込み　電話またはファックスで、7月12日(月)～28日(水)に、(株)阪急交通社東京団体支店営業二課へ。(株)阪急交通社特設ページ https://www.hot-link.jp/index.php/akirunokankyo からも申し込めます。

問い合わせ
(株)阪急交通社東京団体支店営業二課(受付時間:祝日を除く月～金曜午前9時30分～午後5時30分)
☎6745－1351　FAX6745－7371

担当課　環境課地球環境係

対話と共創のワークショップ カルチュラル・ナラティヴの旅支度 カルナラ・コレッジ'21

グループでの制作や対話、街歩きを通じて、街との関係を創造的に結び直す短期講座です。想像力を軸として、アート、デザイン、歴史等の都市文化を、自らの経験や知識と紐付けながら掘り下げます。

対象　区内在住・在勤・在学者

とき(原則5回全てに参加)

8月17・24日(火)午後7時～9時、9月4日(土)午後3時～5時、9月11日(土)午後1時～3時、午後3時～5時

ところ　慶應義塾大学三田キャンパス等
※オンラインでの開催になる場合があります。

定員　15人程度(応募者多数の場合、選考)

費用　無料

申し込み　7月25日(日)までに、慶應義塾大学アート・センターホームページ http://art-c.keio.ac.jp/-/cc21 で募集要項を確認の上、応募フォームからお申し込みください。

事前説明会(任意)　7月16日(金)午後7時から、オンラインツール(Zoom)を使って行います。詳しくは、慶應義塾大学アート・センターホームページをご覧ください。

問い合わせ
慶應義塾大学アート・センター
☎5427－1621
メール:cunary@art-c.keio.ac.jp

担当課　地域振興課文化芸術振興係

令和3年度 「港区役所ロビーコンサート」の出演者を募集します

区内で活動している音楽家等の演奏を発表する機会づくりと、区民の皆さんが気軽に音楽に親しめる環境づくりを目的に、区役所1階ロビーで開催するコンサートの出演者を募集します。

対象

原則、区内在住・在勤・在学者で、楽器の演奏等ができて、出演の決定後、個別の打ち合わせのため、平日日中に30分程度区役所へ来ることができる人(プロ・アマチュアの別不問)

募集ジャンル

弦楽器・木管楽器・ピアノ・琴・ハンドベル等
※バンド形態(ドラムス・エレキギター等の構成)や、太鼓・金管楽器等の大きな音のする楽器、合唱や声楽は不可。詳しくは、お問い合わせください。
※ピアノを使用する場合は、区が用意した電子ピアノで演奏していただきます。

開催候補日

11月25日(木)、12月8・9日(水・木)、令和4年2月4日(金)

開催時間

午後0時15分～0時45分

申し込み

郵送で、7月12日(月)～9月30日(木・必着)に、申込用紙・写真(メンバー全員が写っているもの)・演奏音源(CD等)を同封の上、〒105－8511　港区役所地域振興課文化芸術振興係へ。
※申込用紙は港区ホームページからダウンロードできます。

注意事項

交通費を含め、全て無報酬です。コンサート時の営利活動は禁止です。出演者は選考の上、決定します。

問い合わせ
地域振興課文化芸術振興係
☎3578－2584

駐車場地域ルールに新たな地域が加わりました

区では、港区低炭素まちづくり計画に基づき、都市の低炭素化に取り組んでいます。駐車場地域ルールとは、建築物を建てる場合に必要となる駐車施設の整備基準を、地域の実情に応じて定めることが可能となる制度で、自動車の移動低減による二酸化炭素排出量削減等に寄与します。

駐車場地域ルールの適用範囲は、「環状2号線周辺地区」と「品川駅北周辺地区」に、新たに「六本木交差点周辺地区」と「浜松町駅周辺地区」を加え、計4地区になりました(図参照)。(7月1日現在)

駐車場地域ルールの適用を受ける場合には、従来の建築確認とは異なる手続きが必要ですので、地域交通課交通対策係にご相談ください。

図 駐車場地域ルールの適用範囲

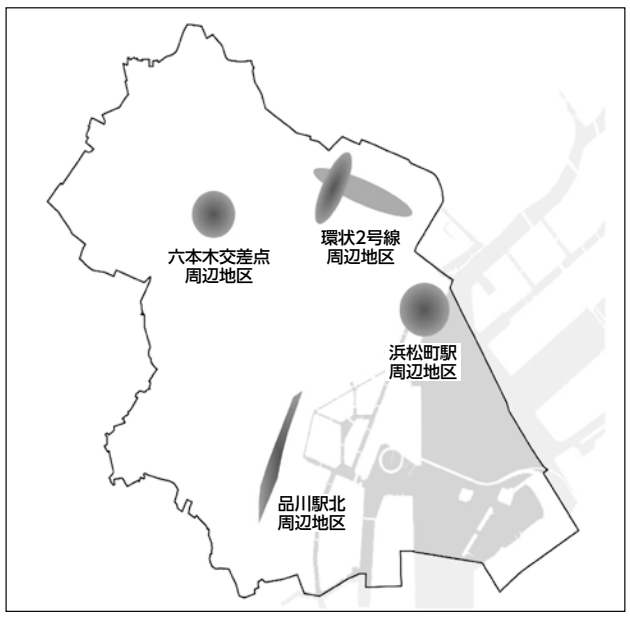

問い合わせ　地域交通課交通対策係　☎3578－2263

運転免許がない人は電動キックボードで公道を走ることはできません

電動キックボードは、道路交通法と道路運送車両法上の「原動機付自転車」に該当します。従って、運転免許が必要である他、次のことが義務付けられています。

- 交通法令の遵守
- 前照灯、番号灯、方向指示器等の整備
- 必要な自動車保険への加入
- ナンバープレートの申請

問い合わせ
地域交通課交通対策係
☎3578－2263

区内のPM2.5の1日平均値

6月28日の各局の1日平均値(速報値)は次のとおりです。

区局	赤坂局	6.1μg/㎥	都局	高輪局	6.0μg/㎥
	一の橋局	6.6μg/㎥		第一京浜高輪局	※1
	芝浦局	6.3μg/㎥		台場局	5.8μg/㎥

※1 現在、移設作業のため停止しています。

※μg/㎥=1立方メートル当たりのマイクログラム
※速報値ですので、後日訂正されることがあります。
※PM2.5の環境基準は、1年平均値が15μg/㎥以下、かつ1日平均値が35μg/㎥以下です。
その他の測定結果やリアルタイムの数値は、港区ホームページまたは東京都ホームページをご覧ください。

問い合わせ　環境課環境指導・環境アセスメント担当　☎3578－2492

区役所・総合支所への申し込み・問い合わせについて、特記がない場合は平日午前8時30分～午後5時の受け付けとなります。

みなと おしらせボード

凡例
対▶対象 時▶とき 所▶ところ
内▶内容 人▶定員・募集人員 申▶申し込み
問▶問い合わせ 選▶選考方法 担▶担当課

※区役所・総合支所・都庁への郵便は、郵便番号と宛先（例:105-8511 港区役所○○課）で届きます。 ※ファックスでの問い合わせはFAX3578-2034へ。 ※費用の表記がないものは、全て無料です。

健　康

◎アピアランス（外見）ケアセミナー「爪のセルフケアの基本～抗がん剤治療による副作用を軽減するためには～」

対 がん患者およびその家族
時 8月7日（土）午後1時～2時
人 4人（申込順）

◎がんと生活のセミナー「もしバナゲームで考える『もしもの時のこと』」

対 どなたでも
時 8月11日（水）午前11時～正午
人 6人（申込順）

◎ういケアみなと　がん制度大学「がん患者の家計が楽になる固定費の減らし方」

対 どなたでも
時 8月20日（金）午後7時～8時30分
人 15人（申込順）

◎印の共通事項
所 がん在宅緩和ケア支援センター
申 電話またはファックスで、がん在宅緩和ケア支援センター（受付時間:祝日を除く月～金曜午前10時～午後9時、土曜午前10時～午後5時）へ。※詳しくは、がん在宅緩和ケア支援センターホームページ https://www.minato-hpccsc.jp/ をご覧ください。
☎6450−3421　FAX6450−3583

健康相談・禁煙相談（予約制）

保健師・管理栄養士・禁煙相談員が食事や生活習慣病、健診結果の見方、禁煙等の相談に応じます。食事診断体験もできます。
対 区民
時 8月18日（水）、9月8日（水）午前※時間はお問い合わせください。
所 みなと保健所
申 電話で、各開催日の前日までに、健康推進課健康づくり係へ。※保育あり（4カ月～就学前、3人。各開催日の1週間前までに、お申し出ください）　☎6400−0083

健康講座「尿検査からわかる腎臓の健康度～微量アルブミン尿検査ってなに～」

尿検査から分かる腎臓の働きについてお伝えします。※当日は、動画配信のため撮影を行います。
対 区内在住・在勤・在学者
時 8月26日（木）午後2時～4時
所 生涯学習センター
人 30人（申込順）
申 電話で、7月12日（月）～8月25日（水）に、みなとコール（受付時間:午前9時（初日は午後3時）～午後5時）へ。　☎5472−3710
※保育あり（生後4カ月～就学前、6人。8月19日（木）までに、申込時にお申し出ください）
問 健康推進課健康づくり係
☎6400−0083

講座・催し物

みなとシティバレエ団によるバレエ観賞会

対 区内在住・在勤・在学者
時 7月30日（金）午後1時15分～2時30分、午後3時15分～4時30分
所 白金台いきいきプラザ
人 各30人（抽選）
申 電話または直接、7月23日（金・祝）までに、白金台いきいきプラザ（受付時間:午前10時～午後5時）へ。※当選者のみ、7月26日（月）以降に、電話で連絡します。　☎3440−4627

ホルンとピアノとギターのコンサート

対 どなたでも
時 7月25日（日）午後2時～3時30分
所 高輪いきいきプラザ
人 20人（抽選）
申 電話で、7月20日（火）までに、高輪いきいきプラザへ。※当選者のみ、7月21日（水）以降に、電話で連絡します。　☎3449−1643

令和3年度中小企業人材育成塾OA研修

テレワークやビジネスシーンで役立つパソコンの実践スキルを学ぶ研修を実施します。オンラインツール（Zoom）を使って行います。
対 区内中小企業の経営者・従業員
時 (1)(2)9月8日（水）、(3)(4)9月9日（木）、(5)(6)9月10日（金）、(1)(3)(5)午前9時～正午、(2)(4)(6)午後1時～4時
所 オンラインツール（Zoom）を使って参加可能な場所
内 (1)今さら聞けないWord講座～図形特訓～(2)今さら聞けないWord講座～表特訓～(3)今さら聞けないExcel講座～計算のノウハウ～(4)今さら聞けないExcel講座～これだけは覚えよう関数講座～(5)PowerPoint基礎演習講座(6)PowerPoint実践演習講座
人 各15人（申込順）
費用　各1000円（教材費）
申 8月13日（金）までに、産業振興課ホームページ https://www.minato-ala.net/ からお申し込みください。
問 産業振興課産業振興係
☎3578−2553

平和講座と写真パネル展示「原爆を生きのびたヒロシマの木被爆樹木を知っていますか」

対 どなたでも
時 8月6日（金）午後2時～3時（午後1時30分開場）
所 高輪図書館
人 20人（申込順）
申 電話または直接、高輪図書館へ。※7月15日（木）は休館　☎5421−7617

本を知ろう講座　第2回

対 どなたでも
時 7月31日（土）午後2時～3時（午後1時30分開場）
所 港南図書館
人 10人（申込順）
申 電話または直接、港南図書館へ。※7月15日（木）は休館　☎3458−1085

お知らせ

港区環境影響調査実施要綱に基づく環境影響調査計画書の縦覧

事業名　（仮称）愛宕地区第一種市街地再開発事業
時 7月12日（月）～8月12日（木）※閉庁時を除く。
所 環境課（区役所8階）、各総合支所管理課、みなと図書館
意見書の提出　調査計画書について、意見書を提出できます。詳しくは、お問い合わせください。
問 環境課環境指導・環境アセスメント担当　☎3578−2490

変更・休止情報等

区立運動場の利用時間

11月（8月抽選申し込み分）から、利用時間を次のとおり変更します。
対象施設　麻布運動場・芝浦中央公園運動場・芝公園多目的運動場
利用時間　午前8時～午後9時
問 生涯学習スポーツ振興課スポーツ振興係　☎3578−2753

区長エッセイ 毎月1日配信
メールマガジン きらっと★
きらっと 検索

記事中の表記について（特）…特定非営利活動法人（社福）…社会福祉法人（社）…一般社団法人（公社）…公益社団法人（財）…一般財団法人（公財）…公益財団法人（有）…有限会社（株）…株式会社

夜間・休日診療

港区ホームページからもご覧いただけます▶
診療時間□は午前9時～午後5時
診療時間★は午後5時～午後10時

小児初期救急	みなと子ども救急診療室	月～金曜:午後7時～10時 土　曜:午後5時～10時 ※祝日、年末年始を除く ※受付は午後9時30分まで	中学生まで（おおむね15歳未満の小児）の軽症患者対象	芝浦1−16−10 （社福）恩賜財団母子愛育会　総合母子保健センター　愛育病院1階 ☎6453−7302

※受診するときは、あらかじめ電話で診療時間等をお問い合わせください。

7月11日(日)	アイビークリニック虎ノ門（内）	虎ノ門1−8−8	☎5501−1511
	北里研究所病院（内・外）	白金5−9−1	☎3444−6171
	中川歯科クリニック（歯）	芝浦4−12−44　芝浦TMビル3階	☎3455−8218
	愛育クリニック 麻布歯科ユニット（歯）	南麻布5−6−8 総合母子健康センター	☎3473−8243
	★馬場クリニック（内）	麻布十番2−13−2　クマイビル2階	☎3454−7788
7月18日(日)	サニーガーデンこどもクリニック（小）	麻布十番2−16−4 プラスワンビル3階	☎6722−6623
	東京都済生会中央病院（内・外）	三田1−4−17	☎3451−8211
	LINO　DENTAL　OFFICE（歯）	南青山1−26−4 六本木ダイヤビル2階	☎5843−0113
	★八木医院（内）	東麻布1−18−9−101	☎3583−0581
港区休日歯科応急診療所（港区口腔保健センター）		三田1−4−10　みなと保健所2階	☎3455−4927（休日のみ）

電話がかかりにくい場合は、下記の診療案内へ

診療案内	東京消防庁救急相談センター（毎日24時間）	「#7119」（プッシュ回線の固定電話、携帯電話） ☎3212−2323（ダイヤル回線の固定電話等）
	東京都医療機関案内サービス「ひまわり」（毎日24時間）	☎5272−0303 ホームページ　https://www.himawari.metro.tokyo.jp/

電話相談	小児救急電話相談	月～金曜（祝日、年末年始を除く）午後6時～翌朝8時 土・日曜、祝日、年末年始 午前8時～翌朝8時	「#8000」（プッシュ回線の固定電話、携帯電話） ☎5285−8898（ダイヤル回線の固定電話等）

薬の相談　※日中、夜間とも区内在住者に限ります。

港区休日くすり何でもテレホン　対応時間:午前9時～午後2時
※薬局の電話がかかりにくい場合は、☎090−9378−7915

7月11日(日)	一ツ木薬局	赤坂3−21−16	☎3583−0698
7月18日(日)	三田薬局（南青山）	南青山1−1−1　西館1階	☎3796−5371

夜間対応当番薬局（毎日）　対応時間:午後8時～午前0時　☎090−3690−3102

事業・イベント等への参加を検討している皆さんへ
紙面上でお知らせしているイベントや事業等を延期または中止する場合があります（最新の情報は、港区ホームページをご覧ください）。
また、新型コロナウイルス感染症対策のため、施設入館時に個人情報（氏名・緊急連絡先）を集めます。
区が集めた個人情報は、必要に応じて保健所等の公的機関へ提供する場合があります。

7月22日（木・祝） 日本中、そして世界中の想いを乗せて、港区にオリンピック聖火リレーがやってきます

画像提供：Tokyo 2020

昭和39年に行われた東京1964オリンピック開催時に、港区を聖火ランナーが駆け抜けてから、57年。東京2020大会のオリンピック聖火として港区に戻ってきます。港区では、オリンピック開会式の前日に、37人（予定）のランナーが聖火をつなぎます。

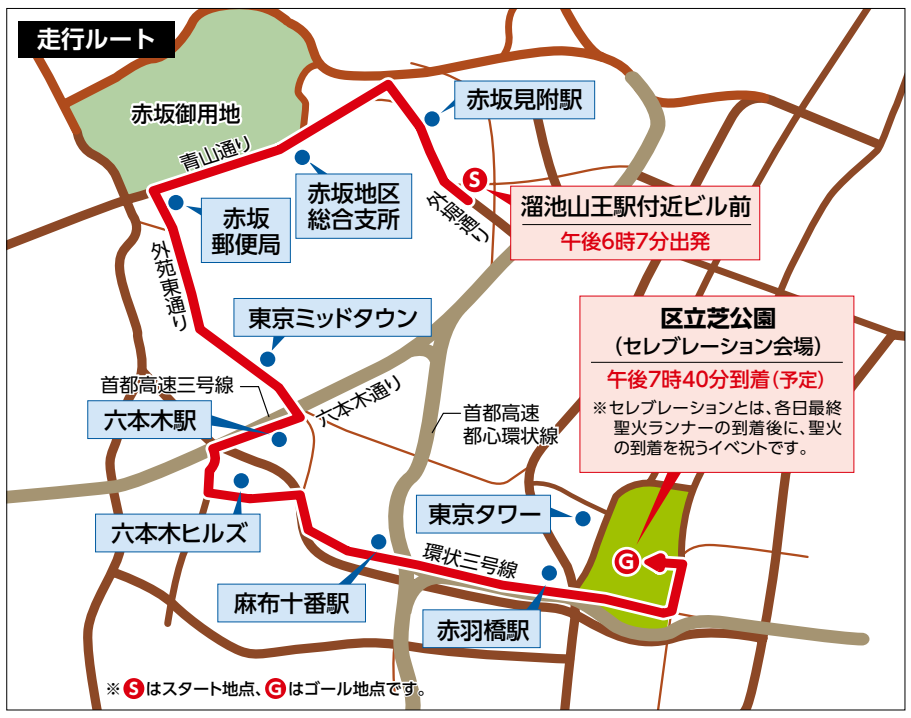

6月29日時点の決定および公表内容（組織委員会および東京都聖火リレー実行委員会）

7月9～11日（金～日）

●公道の走行を見合わせ、各日のセレブレーション会場で点火セレモニーを実施します。

7月12～16日（月～金）

●多摩地域（18市）は、公道の走行を見合わせ、各日のセレブレーション会場で点火セレモニーを実施します。

●7月15・16日（木・金）の島しょ地域は、予定どおり、公道での聖火リレーの準備を進めます。

7月17～23日（土～金・祝）

●7月9日（金）走行の世田谷区を除く22区は、今後の感染状況等を見極めて、早期に判断します。

問い合わせ

企画課オリンピック・パラリンピック推進担当　☎3578－2572

TOKYO 2020
OLYMPIC TORCH RELAY
Hope Lights Our Way
希望の道を、つなごう。
2021.7.22
港区

オリンピック聖火ランナーユニホーム
Photo by Tokyo 2020

※3密を回避し、隣との間隔を空け、マスク着用と拍手等での応援をお願いします。
※オリンピック聖火リレーに伴い、リレーコースおよびその周辺に交通規制がかかります。
※この記事の内容は、6月29日現在の情報に基づき作成しています。

二次元コードをスマートフォンで読み取ると、東京2020オリンピック・パラリンピック競技大会東京都ポータルサイトの「7月22日の聖火リレー詳細」をご覧いただけます。

二次元コードをスマートフォンで読み取ると、「東京2020オリンピック聖火リレーライブストリーミング」のページをご覧いただけます。

港区は、みどりの保全とごみの減量に努めています。
この広報紙は、古紙を利用した再生紙を使用しています。