

ネズミの被害にあわないために



ネズミに関する相談が多く寄せられています。

都会では主にドブネズミとクマネズミが見られます。

ドブネズミ

～人を恐れず、ゴミ置き場を荒らす～

- ・寒さに強く、泳ぐことが得意
 - ・台所の床下、排水管内を伝って家屋に侵入する
- 【巣】 植栽などの地面に穴を掘って作る
- 【目と耳】 小さい
- 【フン】 長さ1～2cm前後(止まってフンをする)

⇒まとまって落ちている

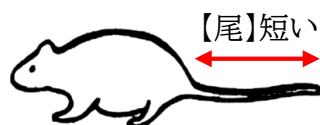

クマネズミ

～警戒心が強く、天井裏に侵入する～

- ・暖かい所を好み、高い所が得意
 - ・壁や配管を登り、貫通口の隙間などから侵入する
- 【巣】 建物内の天井裏や壁の間に作る
- 【目と耳】 大きい
- 【フン】 長さ1cm前後(動きながらフンをする)

⇒ばらばらに落ちている

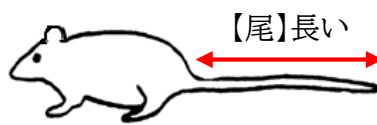

街中のネズミをすべて駆除することは難しく、毒エサや粘着トラップを使うだけでは根本的な解決にはなりません。

ネズミを防除するには、**ネズミが寄り付かないようにすることがもっとも効果的です。**

日頃からしっかり対策をして、ネズミが住みにくい環境をつくりましょう。

【ネズミ対策の重要ポイント】

ゴミの管理 対策のポイントは、“密閉する”ことです！

ネズミ対策では、エサを与えないことが重要です。生ゴミ等は、ビニール袋に入れるだけでなく、ポリバケツなどのしっかり密閉できる容器に入れて保管しましょう。



密閉された容器

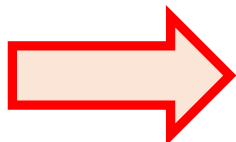

ゴミがあふれ、しっかり密閉ができていません。

ネズミ対策の3原則

①エサを取らせない ②侵入させない ③隠れ場所を作らない

① エサを取らせない

ネズミはあらゆるものを食べます。ペットフードやせっけん、庭に植えてある球根や有機肥料などもネズミのエサになるので注意が必要です。



対策

食べ物は密閉容器(金物または厚手のプラスチック)に入れるか、冷蔵庫や戸棚などに入れて保管しましょう。



② 侵入させない

ネズミは2cm位の穴や隙間から侵入することができます。(目安5円玉)
建物に侵入口がないか確認しましょう。

例)ネズミの侵入口



外壁の貫通口

(エアコン、キッチンの給排水・ガスの配管、配電盤など)

ラットサイン(ネズミの痕跡)



例)ネズミが頻繁に通リ、黒くなった配管
⇒ネズミの侵入もしくは生息の可能性



対策

侵入口の有無を確認しましょう。
侵入口がある場合は、パテやセメント、金タワシで塞ぎましょう。



③ 隠れ場所を作らない

建物の外周や庭、キッチン周りなどに物が多く置いてあると、ネズミの隠れ場所となってネズミが寄り付きやすくなります。ネズミが隠れる場所を無くすることが大切です。



対策

不要なものは処分して、整理整頓を心がけましょう。
特に、クマネズミは隠れる場所がない所には、警戒して寄り付きません。



ネズミに関するご相談がありましたら、下記までお気軽にご連絡ください。

港区みなと保健所 生活衛生課 生活衛生相談係
住所:港区三田1-4-10 TEL:6400-0043



ひきこもり家族の居場所

ひきこもりにお悩みの家族が集まり、
気持ちを話せる
「家族の居場所」を開催しています。

参加者同士で悩みや不安を
わかち合うことができ、
講師と気軽に対話できる場です。

話を聞くだけでも
OK！



各回13:30～16:30 ※途中退出可
各テーマに沿ったお話を聞くことができます。

とき・ところ	テーマ
令和8年 1月17日(土) 芝浦区民協働スペース	ひきこもり当事者に家族ができること ～当事者との交流から見えてきたもの～ 講師：ぼそつと池井多氏(ひきこもり当事者団体VOSOT主宰)
令和8年 2月21日(土) 麻布区民協働スペース	家族同士で支え合うこと ～こころのゆとりをもつために～ 講師：市川乙允氏(NPO法人楽の会リーラ理事長)
令和8年 3月21日(土) 芝浦区民協働スペース	日々の暮らしで大切にしたいこと ～自分が居てもいい場所、安全基地について～ 講師：上田理香氏(一般社団法人SHIPひきこもりと共生社会を考えるネットワーク 代表理事、ピアサポーター、公認心理師)

【対 象】ひきこもりでお悩みのご家族 (ご本人またはご家族が港区在住)

【定 員】各回20人(申込順)

【申 込】各回開催3日前(水曜日)までに、電話、FAXまたは
申込フォーム(二次元コード)よりお申込みください。

【問 合 せ】社会福祉法人 港区社会福祉協議会 地域福祉係

電話：6230-0281 FAX：6230-0285

Email：chiiki@minato-cosw.net



▲申込フォームはこちら

参加申込書

下記のとおり、申し込みます。

お名前(必須)	ふりがな
参加希望日	希望の講座に○をつけてください。いくつでも選択できます。 〔 〕 令和8年 1月17日 (土)
	〔 〕 令和8年 2月21日 (土)
	〔 〕 令和8年 3月21日 (土)
連絡先(必須)	住所 港区 ()
	TEL
メールアドレス	
申込み理由 (任意)	

※申し込み時等にご提供いただいた個人情報は、本会個人情報保護規程に基づき、適切に取り扱い、上記の事業の実施に使用させていただきます。

会場地図

麻布保育園 3階
(港区六本木5-16-46)
麻布区民協働スペース



みなとパーク芝浦 1階
(港区芝浦1-16-1)
芝浦区民協働スペース



- 東京メトロ日比谷線・都営大江戸線
「六本木駅」3番出口徒歩7分
- 東京メトロ南北線・都営大江戸線
「麻布十番駅」7番出口徒歩10分
- 東京メトロ南北線
「六本木一丁目駅」徒歩10分
- ちいばす麻布ルート、田町ルート
「麻布地区総合支所前」徒歩0分
- 都バス 反96、渋88
「六本木五丁目」徒歩3分

- JR「田町駅」東口徒歩5分
- 都営地下鉄「三田駅」A6出口徒歩6分
- ちいばす芝浦ルート・芝浦港南ルート
(品川駅港南口行「みなとパーク芝浦」徒歩0分
- ちいばす芝浦港南ルート
(田町駅東口行)「芝浦一丁目」徒歩4分
- お台場レインボーバス「田町駅東口」徒歩7分
- 都営交通「田町駅東口」徒歩6分

第8回

気づき、
つながり・支えあう

2026
2/7

港区地域福祉

(土)

フォーラム

10:00~16:00

高輪区民センター

(高輪1-16-25)



事前申し込み不要

み~しゃも
いるよ♡



福祉・健康
PR



スタンプ
ラリー



ものづくり
・お絵描き



レクリエー
ション



フード・
ドリンク

その他いろいろ
詳しくは裏面へ

【同時開催】ボランティア団体活動発表会

社会福祉 港区社会福祉協議会
法人

電話 03-6230-0280 FAX 03-6230-0285
港区六本木5-16-45 港区麻布地区総合支所2階



後援: 港区

第8回 港区地域福祉フォーラム

～気づき、つながり・支えあう～

誰もが安心して自分らしく暮らせる地域づくりのため、“気づき、つながり・支えあう”をテーマに開催します。



令和8年2月7日(土)
午前10時～午後4時



3階



2階



1階

15

NPO法人 みなと子ども食堂
ホットドッグ販売

16

港区立高輪図書館
おはなし会、リサイクル本の配布
※区民センター和室にて実施

1

港区民生委員・児童委員協議会
スーパーボールくじ、
相談コーナー、カフェ
(ドリンク類無料)

2

東京都済生会中央病院
骨の健康チェック

3

(社福)奉優会(白金の森等)
子ども向けダーツ

4

港区立高輪子ども中高生プラザ
的当てゲーム

5

明治学院大学社会福祉学科
地域福祉ゼミ他
車いす体験

6

港区立精神障害者支援センター
工房ローズマリー
ドリップバッグ、ティーバッグ、
さをり織りグッズ販売

7

港区立障害保健福祉センター
みなとワークアクティ
焼き菓子販売

8

(社福)港区社会福祉協議会
スタンプラリー

9

チャレンジコミュニティ・クラブ
昔遊び体験、カフェ
(ドリンク類無料)

10

(株)パソナグループ
シューズキーパーづくり

11

(株)シーイーシー
つながるハートカードづくり

12

(株)JTBコミュニケーションデザイン
デジタルお絵描き体験

13

(社福)港区社会福祉協議会
ポッチャ体験

14

地域活動団体パネル展

※⑥⑦⑮は、完売次第終了します

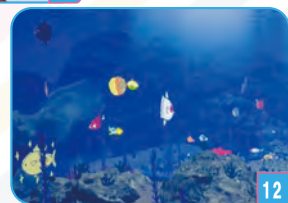

【会場】
高輪区民センター
(高輪1-16-25 高輪
コミュニティぱらざ内)

ちいばす高輪ルート
「高輪地区総合支所前」
徒歩0分
地下鉄南北線／三田線
「白金高輪駅」1番出口
徒歩0分
都営バス反94／東98
「白金高輪駅前」
徒歩1分



ホール

(午後1時15分～)
ボランティア団体活動発表会



【問い合わせ】社会福祉法人 港区社会福祉協議会 経営企画担当
電話 03-6230-0280 FAX 03-6230-0285

まちの将来像について、ご意見ください！

～赤坂見附駅周辺のまちづくりに関する勉強会(第1回)を開催します～

令和3年3月、「赤坂地域まちづくり構想(地元案)」が作成されました。

令和6年12月、「赤坂中地区まちづくりガイドライン(港区)」を策定しました。

描かれている“まちの将来像”を地域の皆さまと実現していくため、赤坂見附駅周辺における建物や街並みに関する調査結果をご紹介します。皆さまのまちづくりへのご興味・ご関心を伺う勉強会を開催します！

個性的な飲食店や界わい性のある路地空間等、赤坂見附の魅力として残したいものはありますか？

将来の赤坂見附のまちについて考えてみませんか？

お住まいやお持ちの土地の活用や建物の更新等について、何かお悩みはありませんか？

※特定の開発に関する意見交換会/勉強会ではございません。

赤坂見附駅周辺のまちづくりに関する勉強会(第1回)

日時

1月27日(火)
18:00～19:30

1月29日(木)
14:00～15:30

※内容はいずれも同じです。ご都合のいい日時にご参加いただきますようお願いいたします。

場所

赤坂区民センター 5階 研修室

対象

❖右図の対象範囲に土地・建物をご所有の方、お住まいの方もしくは営業されている方

内容

❖港区より説明

- ・「赤坂見附駅周辺のまちの『今まで・現状・これから』」
- ・アンケートの速報について
- ・勉強会の組織について

❖説明内容に関する意見交換・質疑応答

申込方法

- ・インターネットによる申込み(閉庁日含め終日可)
右の二次元コードから応募フォームにアクセスし、必要事項を入力の上ご応募ください。
- ・電話による申込み(平日9:00～17:00) 以下のお問合せ先にお電話ください。



対象範囲：---で囲まれた範囲

申込締切：1月23日(金) 17:00



お問合せ

港区 街づくり支援部 都市計画課 街づくり計画担当 電話03-3578-2204

赤坂見附駅周辺 まちづくりニュース

Vol. 1
令和7年12月

発行：港区 

赤坂見附駅周辺のまちづくりに関する勉強会（準備会）を開催しました

これまで、赤坂見附駅周辺を含む、まちの将来像や方向性を示すものとして「赤坂地域まちづくり構想（地元案）」や「赤坂中地区まちづくりガイドライン（港区）」があります。これらに描かれている「まちの将来像」の実現に向けた検討を行うため、赤坂見附駅周辺のまちづくりに関する勉強会（準備会）を開催しました。



まちづくり勉強会（準備会）の開催概要

右図範囲の町会、商店会の代表者を対象にご案内し、2日間で7名の方にご参加いただきました。
開催日時：令和7年11月18日（火）19日（水）18:00～19:30
開催場所：赤坂区民センター

当日は、まちづくり勉強会の目的とともに、勉強会の立ち上げとアンケートの実施について、区から説明しました。また、勉強会の対象範囲である赤坂見附駅周辺の今までの歩み、現状、これからについて説明し、参加者のご興味・ご関心について意見交換をしました。

今後の予定について

勉強会を立ち上げ、地域の皆さまと勉強会を重ねることで、まちづくりへのご関心を高めていきます。その後、勉強会でのご意見やアンケート結果をもとにまちづくりのポイントを整理し、まち将来像の実現に向けた具体策を検討します。



 勉強会の対象範囲

まちづくりの
機運醸成

勉強会

勉強会

まちづくりの
ポイント整理

アンケート結果

勉強会意見

地域の意向をふまえ
まちづくりの**実践へ**

ルールづくりなど
具体策の検討

当日の参加者による主なご意見は裏面にまとめています。



当日の主なご意見

土地利用・活用

- 最近は建設費も高騰し、建替えたくても採算が合わないので、現状だと建物の更新は進まないのではないかな。
- 建替えにインセンティブ（容積率など）があれば、建替えもしやすくなると思う。
- よい建物が建っても固定資産税が上がってしまい、既存の住民にとっては長く住み続けられない。

道路・交通

- 歩行者交通量については、もう少し多角的に分析すると興味深い結果が出るのではないかな。駅方面への交通量が多くなると思われる。

緑・水

- この地域はもともと緑が少なく、必ずしも緑を増やす必要はないと思う。
- 商業地としての性格を重視し、緑化は必須とは限らない。
- 緑を植えると落葉がすごく、管理が難しい。

商業環境・防犯

- 飲食店が減少している認識はあり、オーナーシェフがいる飲食店も少なくなった。その背景として、賃料が高額化してきていることがあるのではないかな。
- 客引きや路上に看板を置いたりしているお店が増えているため、課題と感じている。
- 客引きや路上看板の規制をしっかり行えば、まちの環境が良くなるのではないかな。

地域文化・お祭り

- お祭りの参加者はいるものの、神輿の担ぎ手など、地区内の人材が減少し、地区外からの参加者を必要としている状況である。
- 町会へ入会している人は、まちづくりというよりは、周囲の情報を得たいと思って入会している人が多い印象である。
- お祭りの山車だけでなく、神輿を保管できる場所もあると良い。神社は遠いため、まちの中に整備する方がよいのではないかな。

その他

- 若い来街者は、まちの魅力を知っている人が少なくなってきて目的地になりづらい印象である。ハード面の更新がされても、ソフト面が衰退すると人が集まってこなくなる。
- 赤坂地域まちづくり構想（地元案）の意見は、コロナ禍に実施されたもので、変わっているものも多いのではないかな。また、赤坂中地区まちづくりガイドラインにおいても、西側の住宅が多いエリアと赤坂見附とでは地区の特性が異なるので意見も異なるのではないかな。

お知らせコーナー

- ❖ 12月に赤坂見附駅周辺の土地や建物所有者・居住者・テナント営業者を対象にアンケートを行いました。まだお手元にアンケートがある方は、締切は過ぎておりますが、1月14日までは回答可能です。ぜひご協力をお願いします。（区の水色の封筒です）
- ❖ 1月下旬に第1回まちづくり勉強会を開催いたします。別紙のチラシをご覧ください、お申し込みください。



赤坂見附駅周辺のまちづくりや、勉強会についてご質問、ご意見などございましたら、右記のお問合せ先までご連絡ください。



港区 街づくり支援部 都市計画課
[TEL] 03-3578-2204

60歳以上
の方へ!!

大学で出会い、学び、
地域で活動するきっかけに

港区民の方へ!

チャレンジ コミュニティ大学

この冬**第19期生**を募集します!!

- ✓ カリキュラム修了後に、**地域コミュニティ活動の原動力として活躍していただくこと**を目的としています!
- ✓ **同世代の方と出会えます!**
- ✓ 明治学院大学の白金キャンパスで暮らしに役立つ内容を学ぶことができます!
- ✓ 在学中は大学の図書館や食堂など**多くの施設**を利用できます!



内容

- ・ 社会参加(福祉・行政)
地域社会の現状や区の行政課題等を学びます
また福祉施設の見学も行います
- ・ 健康増進(スポーツ・健康)
実際に体を動かす実習が中心です
- ・ 一般教養(経済・法律・芸術等)
身近な法律から美術・音楽まで幅広く学びます

受講期間

令和8年4月から令和9年3月まで1年間
週1~2回2時限(原則水曜または土曜、1時限100分)
約40日間

募集人員

60名(選考)

費用

2万円(年間)



スポーツ実習



明治学院大学のチャペル見学

申込期間

各総合支所協働推進課及び各いきいきプラザ等で配布予定の
「申込のしおり」を参照の上、「申込書」をご提出ください。

令和7年**12月1日(月)**~令和8年**1月19日(月)**

締切は... 持参:午後5時 郵送:消印有効

ホームページ:当日中

※「申込のしおり」及び「申込書」は、12月1日(月)から配布します。
右の二次元コードからもダウンロードできます。

「申込のしおり」
及び「申込書」の
ダウンロードは
こちらから



「申込書」の
提出はこちらから



問合せ/
申込書提出先

港区高輪地区総合支所協働推進課地区政策担当 ☎03-5421-7123

〒108-8581 港区高輪1-16-25 高輪コミュニティープラザ4階

チャレンジコミュニティ大学の概要を説明するとともに、皆さんの質問にもお答えします。コミュニティの活性化に興味がある人、応募を迷っている人、どなたでもお気軽にご参加ください！

①芝浦区民協働スペース

令和7年12月13日(土) 午後2時～3時

芝浦1-16-1 みなとパーク芝浦1階

- JR「田町駅」芝浦口(東口)徒歩5分
- 地下鉄浅草線・三田線「三田駅」A6出口徒歩6分
- ちいばす芝ルート・芝浦港南ルート
「みなとパーク芝浦」バス停からすぐ



明治学院大学の先生や修了生が活動内容等についてお話しします！



②高輪区民センター 集会室

令和8年1月10日(土) 午前10時～11時

高輪1-16-25 高輪コミュニティぷらざ内

- 地下鉄南北線・三田線「白金高輪駅」1番出口直結
- ちいばす高輪ルート
「高輪地区総合支所前」バス停からすぐ



③麻布区民協働スペース

令和8年1月10日(土) 午後2時～3時

六本木5-16-46 麻布保育園3階

- 地下鉄日比谷線・大江戸線「六本木駅」3番出口徒歩7分
- ちいばす麻布西ルート・麻布東ルート・田町ルート
「麻布地区総合支所前」バス停徒歩1分



④生涯学習センター(ばるーん)

令和8年1月14日(水) 午前10時～11時

新橋3-16-3

- JR新橋駅下車烏森口徒歩3分
- 地下鉄浅草線・銀座線、ゆりかもめ新橋駅下車JR乗り換え口徒歩4分
- 地下鉄三田線「内幸町」下車A1出口徒歩10分
- ちいばす芝ルート「烏森神社」バス停徒歩1分



⑤赤坂区民センター 研修室

令和8年1月14日(水) 午後2時～3時

赤坂4-18-13 赤坂コミュニティぷらざ内

- 地下鉄銀座線・丸ノ内線「赤坂見附駅」A出口徒歩10分
- 地下鉄大江戸線・銀座線・半蔵門線「青山一丁目駅」4番出口徒歩10分
- ちいばす赤坂ルート・青山ルート
「赤坂地区総合支所前」バス停からすぐ



※ お住まいの地域に関わらず、どの会場でもご参加いただけます。

ヒートショックを防ぐ 7つのポイント

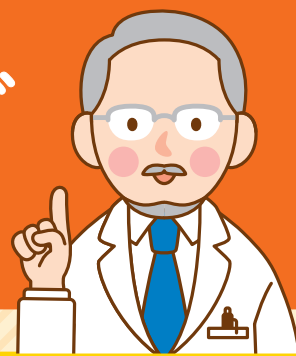

入浴前

1 こんなとき、入浴は避けよう。

- 食後すぐ
- 飲酒した後
- 医薬品の服用後



2 脱衣所や浴室を暖かくしよう。

- 脱衣所に暖房を入れる
- 浴槽のふたを開けておく

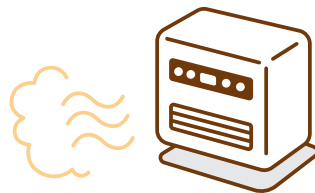

3 入浴前は、家族に声をかけよう。

- 早期発見のため、家族もこまめに様子を見に行こう



入浴中

4 かけ湯をしよう。

- 心臓に遠いところから、足→腹→胸の順に体を慣らす



5 温度と時間の目安を知ろう。

- 湯温は41℃以下、湯に浸かる時間は10分までを目安に

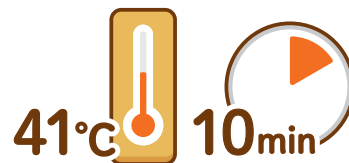

6 浴槽からゆっくりと出よう。

- 立ちくらみを防ぐため浴槽から上がる時はゆっくりと
- 床が濡れているため、手すりなどにつかまる



入浴前・後

7 入浴前後の水分補給を忘れずに。

- 発汗で失われる水分と塩分を補給



水分
+
塩分

おすすめの水分補給

適切な塩分と糖分を含んだものがおすすめ

塩分 **0.1~0.2%**

食塩相当量として 0.1~0.2g/100ml

糖質 **4~8%**

体内への速やかな水分吸収をサポート

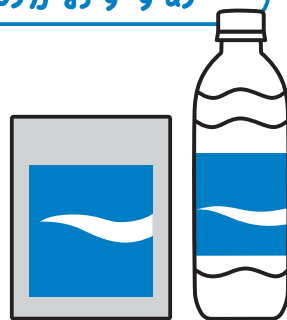

持病のある人は水分補給について主治医と相談しましょう。

参考:「冬季に多発する高齢者の入浴中事故に御注意ください!」(消費者庁)・「スポーツ活動中の熱中症予防ガイドブック」(公益財団法人日本スポーツ協会)を加工して作成

冬季に多発する入浴中の事故

ヒートショックにご用心!

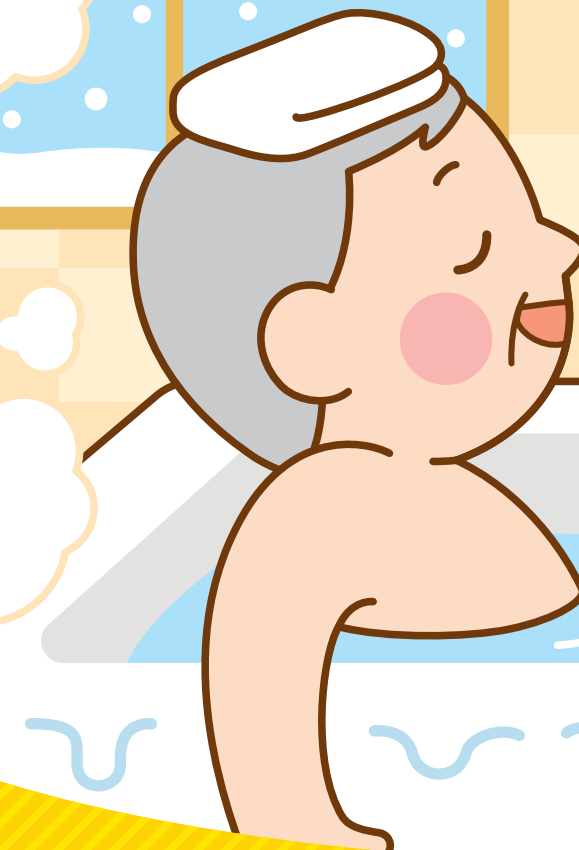

体を温め、1日の疲れを癒してくれるお風呂ですが、
11月から4月にかけての寒い季節には、
入浴中に気を失い、浴槽の中で溺れる事故が多くなります。
しっかりと予防して事故を防ぎましょう!

港区と大塚製薬は、連携協定を締結し、皆様の健康維持・増進に取り組んでいます。



港区



Otsuka 大塚製薬

発行番号 2024166-3721



監修：坪田 淳

新田町ビル診療所 院長 医学博士
東京都港区医師会 会長

入浴中事故の現状と特徴

交通事故死
より多い

冬季に
多い

9割が
高齢者

自宅の浴室で
起こりやすい

普段元気な
人も注意

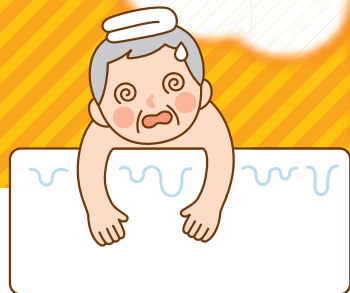

参考: 冬季に多発する高齢者の入浴中事故に御注意ください! (消費者庁)・交通事故死の約2倍?! 冬の入浴中事故に要注意!
(政府広報オンライン)を加工して作成

セルフチェックシートで確認してみよう

以下の10項目であなたに当てはまるものを数えてみてください。

- | | |
|---|---|
| <input type="checkbox"/> メタボ、肥満、糖尿病、高血圧、
高脂血症、心臓・肺や気管が悪い
などと言われたことがある | <input type="checkbox"/> 1人暮らし、または家族に
何も言わずにお風呂に入る |
| <input type="checkbox"/> 飲酒後に入浴することがある | <input type="checkbox"/> 浴槽に入る前のかけ湯をしない |
| <input type="checkbox"/> 自宅の脱衣室に暖房設備がない | <input type="checkbox"/> シャワーやかけ湯は
肩や体の中心からかける |
| <input type="checkbox"/> 自宅の浴室には暖房設備がない | <input type="checkbox"/> 熱い風呂が大好きだ |
| <input type="checkbox"/> 1番風呂に入ることが多い | <input type="checkbox"/> 入浴前・後に水分をとらない |

参考: 早坂信哉/リンナイ熱と暮らし通信2018 を加工して作成

さて、あなたはいくつ当てはまりましたか?
当てはまるものが多ければ多いほど危険が高いと言えますが、
目安として**5個以上**にチェックがついた場合、
「ヒートショック予備軍」とされています。

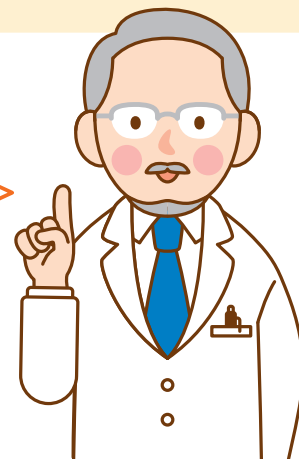

ヒートショックが起きる原因

入浴中の事故が起こる主な原因として考えられているのは、**ヒートショック**です。

ヒートショックは、暖かい部屋から寒い部屋への移動などによる
急激な温度の変化によって、血圧が上下に大きく変動することをきっかけにして起きます。

入浴時に、暖かい部屋から寒い脱衣所や浴室に入ること、熱い湯船に浸かることで、
血圧が急変動し、意識障害や不整脈等を起こし、
浴室での転倒や浴槽で溺れることにつながっていると考えられています。



また、長時間熱い湯船に浸かることで**発汗による脱水(熱中症のような状態)**と
血液が固まりやすい状態を引き起こし、入浴中の事故につながると考えられています。

！浴槽でぐったりしている人(溺れている人)を発見したら…

- 1 浴槽の栓を抜く。大声で助けを呼び、人を集める。
- 2 入浴者を浴槽から出す。
(出せないようであれば、溺れないようにする。)
- 3 直ちに救急車を要請する。
- 4 肩をたたきながら声を掛け、反応があるか確認する。
- 5 呼吸がない場合には胸骨圧迫を開始する。
- 6 人工呼吸ができるようであれば、胸骨圧迫30回、人工呼吸2回を繰り返す。

いざというときの為に応急手当を覚えましょう

参考: 冬季に多発する高齢者の入浴中事故に御注意ください! (消費者庁)を加工して作成