

表1 ●冬季区民保養施設

場所 (施設番号)	施設名	所在地 電話番号	開設期間	利用料(税込み・1泊2食付)		部屋 タイプ	部屋数	定員
				12/23(金・祝) ~12/30(金) 1/4(水) ~1/8(日)	12/31(土) ~1/3(火)			
真鶴 (30)	一望閣	神奈川県足柄下郡 真鶴町真鶴1372 ☎0465-68-1251	12/23(金・祝) ~平成18年 1/8(日) (17日間)	大人 7,875円 小人 5,775円	大人11,025円 小人 8,925円	和室10畳	2室	5人
湯河原 (31)	ホテル 城山	神奈川県足柄下郡 湯河原町城堀207 ☎0465-63-0151						
熱海 (38)	ホテル 池田	静岡県熱海市 東海岸12-40 ☎0557-81-9161						
五浦温泉 (41)	五浦観光 ホテル	茨城県北茨城市 大津町722 ☎0293-46-1111						
千倉 (45)	夢みさき	千葉県安房郡 千倉町瀬戸3137 ☎0470-44-2000						
越後湯沢 (48)	湯沢ニュー オータ ニホテル	新潟県南魚沼郡湯 沢町大字湯沢330 ☎025-784-2191						

●通年区民保養施設

場所 (施設番号)	施設名	所在地 電話番号	開設期間	利用料(税込み・1泊2食付)		部屋 タイプ	部屋数	定員
				12/23(金・祝) ~12/30(金) 1/4(水) ~1/8(日)	12/31(土) ~1/3(火)			
箱根 (11)	大平台 みなと荘	神奈川県足柄下郡 箱根町大平台294 ☎0460-6-1122	通年で開設 しています (除く休業 日)。	一部屋の利用人数により異 なります(小人は利用人数にか かわらず4,000円)。	大人 6,825円 小人 4,725円 (冬季区民保 養施設開設期 間以外の料金は、お問い合わせ ください。)	和室12.5 畳(和洋 室はベッ ド+8畳)	25室	2人以上
伊東 (22)	ホテル 暖香園	静岡県伊東市 竹の内1-3-6 ☎0557-37-0011						

※大人は12歳以上、小人は4歳以上11歳以下。  
※料金には入湯税は含まれていません(真鶴は入湯税はかかりません)。  
※部屋タイプは、状況により変わることがありますので、ご了承ください。

表2 抽せん申し込み受付期間

申し込み方法	保養施設テレホンサービス ☎3452-0521	専用はがき
12月利用分	10/1(土)~10/18(火) 毎日 午前8時~午後10時	10/1(土)~10/12(水・必着)
平成18年1月利用分	11/1(火)~11/18(金) 毎日 午前8時~午後10時	11/1(火)~11/12(土・必着)

※12月31日(土)から平成18年1月1日(日・祝)の2泊をご希望の場合は「12月31日から2泊」として、10月にお申し込みください。

ご家族・グループで  
冬季区民保養施設を  
ご利用ください

◆冬季区民保養施設のご案内◆

**対象**  
区民 抽せん申し込みと空き室申し込みができます。  
区内在勤者 抽せん後の空き室申し込みができます。  
初めての人は利用者登録が必要です

**利用人数**  
大平台みなと荘は2人以上、その他の施設は2人以上5人以上(4歳未満のお子さんは人数に含みません)。  
**抽せんの申し込み**  
抽せんの申し込みは、12月利

用分と1月利用分に分けて行います。表1から、希望の施設を1つ選び、表2の受付期間内に、保養施設テレホンサービス(☎3452-0521)または専用はがきでお申し込みください。専用はがきは地域活動支援課(区役所3階)、各支所、各区民センター、JTB東京三田・赤坂支店にあります。各月の申し込みは、世帯で1つです。複数で申し込むと無効

になりますので、ご注意ください。  
抽せん結果は、月末に、ご自宅に郵送します。届かない場合は、JTBみなと予約センターまでご連絡ください。  
**空き室申し込み**  
利用希望日の1カ月前の同日から(例・12月25日に宿泊を希望する場合は、11月25日から)



▲湯沢ニューオータニホテル

**平成17年 国勢調査が始まっています**

現在、5年に1度の国勢調査を全国一斉に実施しています。調査は日本国内に住んでいるすべての人が対象です。  
**調査員が伺います**  
総務大臣に任命された調査員が、調査票の配布と記入のお願いのために、区内をまわって、各ご家庭に伺います。  
**情報は漏らしません**  
国勢調査では、統計法により秘密の保護に関する規律が厳格に規定され、調査員や職員は、調査票等の取り扱いには、特に注意を払って業務を行っています。

**成りすまし調査員に  
ご注意ください!**  
最近、調査の名をかたつて情報を得ようとする行為と、その被害が増えています。国勢調査員は、常に調査員証を身につけて調査活動を行い、世帯の人から求められたら、いつでも身分を証明するように、指導されています。不審に思われたら、調査員証の提示を求めてください。  
**国勢調査への  
ご協力をお願いします**  
より良い暮らしの実現のために、お住まいの皆さん一人ひとりのご理解とご協力をよろしくお願いいたします。

**問い合わせ**  
地域活動支援課統計調査係  
☎内線 2854・2870

**パンフレットの配布**  
地域活動支援課(区役所3階)、各支所、各区民センター、JTB東京三田・赤坂支店で配布しています。

**受付時間**  
保養施設テレホンサービス  
☎3452-0521  
毎日午前8時~午後10時(年末年始を除く)  
**JTBみなと予約センター**  
☎3452-0489  
平日(土・日曜、祝日、年末年始を除く)午前10時30分~午後6時30分  
申し込み者本人が行かない場合は、利用できません。必ず申し込み者本人を含むグループでご利用ください。

**港区議会定例会**  
平成17年第3回定例会は、9月28日(水)から開かれる予定です。議案については、区政資料室(区役所3階)および区議会ホームページ http://www.gikai.city.minato.tokyo.jp/ でご覧いただけます。区民センター、図書館、福祉会館など、区の各施設では、議案の概要をご覧いただけます。  
問い合わせ 区議会事務局 ☎内線2915~7

テレホンサービスまたはJTBみなと予約センターで、先着順に受け付けます。  
**問い合わせ**  
○申し込み・利用について  
JTBみなと予約センター  
☎3452-0489  
○区民保養施設事業について  
地域活動支援課地域振興係  
☎内線 2530~3

表1 自動交付機カードの種類など

カードの種類	印鑑登録している人	これから印鑑登録する人	印鑑登録をしない人
カードの種類	自動交付機カード印鑑登録証		自動交付機カード
手続き	・自動交付機カード切替 ・交付申請 ・暗証番号登録	・印鑑登録申請 ・暗証番号登録	・自動交付機カード交付 ・申請 ・暗証番号登録
必要なもの	・印鑑登録証(旧) ・本人を確認できるもの	・登録する印鑑 ・本人を確認できるもの	・本人を確認できるもの
手数料	無料(ただし、改印やカードの亡失などで再登録・再交付の場合は500円)		無料(ただし、カードの紛失などで再登録・再交付の場合は500円)
カードの発行	申請に基づき本人あてに郵便で申請確認の照会書を発送します。届いた文書と本人確認の証明書をお持ちいただきカードを発行します。ただし、免許証・パスポートなど官公署が発行した写真つきの身分証明書を所持した人には、即日でカードを発行します。		
申請する人	印鑑登録の代理人申請はできますが、自動交付機カードは発行手続きの際に暗証番号の登録が必要のため、本人のみの申請となります。		発行手続きの際に暗証番号の登録が必要のため、本人のみの申請となります。

表2 証明書自動交付機設置場所および利用時間等

設置場所	利用時間		利用できない日
	平日	土・日曜、 祝日、12/29 ~31	
区役所本庁舎 1階			※1/1~3 ※施設点検日 (下記参照)
麻布支所			
赤坂支所	午前8時30分	午前9時	
高輪支所	午後9時	午後5時	
芝浦港南支所			
芝浦港南支所台場分室			

施設点検日のため利用できない日

10/10(月・祝)	麻布支所・高輪支所・芝浦港南支所台場分室
10/30(日)	全施設
11/19(土)	芝浦港南支所台場分室

# 10月1日(土)から 証明書自動交付機 による交付サービスを始めます



区内6カ所(区役所、各支所および台場分室)に証明書自動交付機を設置します。利用は10月1日(土)からです。

**証明書自動交付機**

証明書自動交付機とは、銀行等のATM(現金自動預払機)と同じように、カードを入れて暗証番号を入力することで証明書を簡単に受け取ることが出来る機械です。利用するには、「自動交付機カード」が必要です。

**証明書自動交付機で発行できる証明書**

住民票の写し(全部・一部)現在、住民登録している人が

戸籍(全部・個人)事項証明書  
謄本・抄本

港区に住民登録と本籍がある人が対象です。

**証明書手数料**

窓口で発行するより、50円安くなります。

住民票の写し・印鑑登録証明書  
250円 戸籍(全部・個人)事項証明書  
400円

高額紙幣(一万円札・5000円札・2000円札)および5円・1円硬貨は使用できません(両替機は、ありません)。

**自動交付機カードの発行方法**

証明書自動交付機で使用する「自動交付機カード」は、区内に住所があり、住民基本台帳に記録されている15歳以上で成年後見人でない人は、どなたでも作れます。

発行に必要なもの等は、表1をご覧ください。

**証明書自動交付機設置場所および利用時間等**

表2のとおり

問い合わせ	
住民戸籍課受付係	区内線2570
麻布支所窓口サービス係	3583 4151
赤坂支所窓口サービス係	5413 7011
高輪支所窓口サービス係	5421 7611
芝浦港南支所窓口サービス係	3456 4151
芝浦港南支所台場分室	5500 2351

## 「秋の交通安全運動」が始まりました

# 9月21日(水)~30日(金)

### おもいやり 人に車に この街に



**高齢者の皆さんへ**

都内における交通事故は減少の傾向にありますが、高齢者が関与する交通事故は、年々増加しています。

道路を横断するときは、交通ルールを守って正しく渡りましょう。外出時は、明るく目立つ色の服装を心掛け、薄暮・夜間帯は、反射材や、反射材を用いた衣服・小物を身につけましょう。

**お子さんを幼児用座席に乗せて自転車に乗る皆さんへ**

幼稚園児の保護者の3人に1

平成17年上半期 交通事故発生状況

		人身事故件数	死傷者数	内訳	
				死者数	負傷者数
全国	17年上半期	446,642	555,390	3,124	552,266
	前年比	-10,675	-15,802	-303	-15,499
東京都	17年上半期	38,736	44,022	132	43,890
	前年比	-2,214	-2,572	-16	-2,556
港区	17年上半期	1,245	1,433	4	1,429
	前年比	-120	-104	+2	-106

人以上が、自転車の幼児用座席使用時に、子どもにけがをさせた経験を持っています。

安全のために、子どもにヘルメットをかぶせましょう。子どもを乗せたら、ハンドルから手を離さないようにしましょう。

子どもは、自転車に最後に乗せ、最初に降りましょう。

**夕暮れ時は、早めにライトを点灯し、歩行者・自転車利用者の他のドライバーに注意を喚起しましょう。**

**区内各警察署交通課**  
都市施設管理課交通安全係  
区内線2260/3

シートベルトは、運転席・助手席だけでなく、後部座席でも着用するように心掛けましょう。

チャイルドシートは、子どもの体格に合わせて、正しい方法で使用しましょう。

日ごろから、一人ひとりが正しい交通ルールとマナーを守り、交通安全を心掛けましょう。

**道路に看板や商品等を置かないでください**

道路には、置き看板・のぼり旗・商品等は置けません。道路にはみ出した置き看板・商品棚等や、電柱や街路樹および路上工作物への、はり紙・はり札等は、事故や街の美観を損ねる原因にもなります。

区は、安全で快適な道路環境を確保するために、区内各警察署や地元町会等と合同で、パトロールを実施しています。

**区内各警察署交通課**  
都市施設管理課占用係  
区内線2350/3

不正使用をしている人は、自粛・撤去にご協力ください。

なお、道路の上空利用による突き出し看板・日よけ等は、基準にしたがって、道路占用許可の申請が必要で、申請手続きのうえ、正しい利用をお願いします。

## 個人情報保護

### 適正な取得

個人情報取扱事業者は、「偽りその他不正の手段により個人情報を取得してはならない」とされています。

社名を偽ったり、第三者への転売目的を隠し、意向調査や統計調査であるというような虚偽目的を告げて取得することは禁止されています。

また、親の同意を得ずに子どもから家族の情報を聴く、本人に録音していることを知らせずに語らせる、他の事業者に本人

同意のない提供をそのかす等の不適正な手段による取得も認められません。

なお、地図や表札等から住所や氏名等の個人情報を取得する場合は不適正な手段とはされません。

個人情報取扱事業者は、個人情報を取得した場合、あらかじめ公表している場合を除き、その利用目的を本人に通知し、また公表しなければなりません。さらに、契約書など、本人から書面や電子データで直接取得する場合には、利用目的を明示することが必要です。

**区政情報課情報公開担当**  
区内線2082

## 安全・安心まちづくり講演会

～地域の防犯力を高めよう～

皆さんは自分たちの地域が安全だと感じていますか？  
多くの方がそうではないと感じながらも人任せにしている・・・それが実状ではないでしょうか。  
地域の安全を確保するためには何が大切なのか。今「いかに地域の防犯力を高めるか」に焦点が当てられています。  
そこで、東京の治安回復に取り組んでいる舟本さんを講師に迎え、講演会とシンポジウムを開催します。  
ぜひ、ご来場下さい。

とき 10月21日(金)午後1時20分開演  
(午後3時30分終了予定)

ところ 麻布区民センター

内容 基調講演 「住民が自ら守る地域の安全」  
東京都青少年・治安対策本部長 舟本 馨さん  
シンポジウム 「地域の防犯力を高めるためには」

定員 250人(先着順・直接会場へお越しください。)

▲舟本 馨さん  
一時保育・同時手話通訳があります。一時保育を希望する人は、10月7日(金)までにご連絡ください。  
ご来場の際は、公共交通機関等をご利用ください。

毎年10月11日～20日は全国地域安全運動期間です

問い合わせ 生活安全課生活安全係 区内線2271

# 魅力ある区立学校 づくりのための アンケート

## 調査結果概要

よび中学1年生の保護者  
調査期間 6月22日(水)～7  
月5日(火)

調査の種類

- ①満2歳児(幼稚園就園前)の保護者および②満4歳児(小学校就学前)の保護者 幼稚園・小学校に求めるものなど③満10歳児(中学校就学前)の保護者 小・中学校に求めるものなど④満12歳児(中学1年生)の保護者 中学校に求めるものなど

標本数 4564人

回答率 52.1%(2377人)

### 結果概要

表のとおり

教育委員会では、区立学校の魅力づくりや今後の教育施策の資料とするために、アンケートを実施しました。このたび、集計結果がまとまりましたので、その概要をお知らせします。

### 実施内容

調査対象

平成17年5月1日現在、区内在住の、幼稚園、小・中学校の就学前の幼児・児童の保護者お

http://www.city.minato.tokyo.jp/kyoiku/でもご覧いただけます。

### 子ども医療費助成制度

#### 10月1日(土)から④医療証が切り替わります

新しい①・②医療証は、淡いオレンジ色です。9月下旬にお送りします。10月になって届かない人は、ご連絡ください。なお、③医療証をお持ちで、平成17年1月2日以降に港区に転入した人、または平成17年1月1日現在港区にお住まいで、平成16年中の所得が未申告の人は、現況届の提出が必要になりますので、お問い合わせください。

### 医療助成の方法

取り扱い医療機関で受診した場合

医療機関の窓口で、健康保険証と医療証を提示すれば、医療費の自己負担を支払わずに診療・調剤が受けられます。取り扱い医療機関以外で受診した場合

### 子ども医療費助成制度

中学生(15歳に達した日以後の最初の3月31日)までの子どもが健康保険による診療・調剤を受けたとき、医療費の自己負担

表アンケート結果概要

対象	質問	主な回答(複数回答含む)
①満2歳児保護者(回答者は601人)	幼稚園に求めるもの	遊びを通じた豊かな体験44.6%・集団生活のルールなど社会性の育成44.3%
	3歳児保育の利用意向	あれば利用したい65.9%・利用することはない8.8%
	小学校進学希望	区立小学校66.7%・私立小学校20.3%
②満4歳児保護者(回答者は666人)	小学校での充実を希望する施策	確かな学力の定着55.7%・国際理解教育の推進50.6%・心の教育の推進45.4%
	小学校に求めるもの	心の教育45.8%・学力の向上44.1%
	3歳児保育の利用意向	あれば利用したい57.7%・利用することはない9.3%
③満10歳児保護者(回答者は611人)	小学校での充実を希望する施策	確かな学力の定着59.2%・国際理解教育の推進45.8%・心の教育の推進45.3%
	小学校に求めるもの	心の教育50.1%・学力の向上41.6%・仲間づくり38.1%
	中学校進学希望	区立中学校33.2%・私立中学校43.5%
④満12歳児保護者(回答者は499人)	中学校での充実を希望する施策	確かな学力の定着76.3%・国際理解教育の推進42.6%・心の教育の推進36.7%
	中学校を選んだ理由	自宅から近い68.7%・子どもの仲の良い友達が行く26.3%・教育内容や教育方針25.7%
	中学校に求めるもの	人格形成のための教育指導60.7%・受験対策を含めたレベルの高い授業53.3%
④満12歳児保護者(回答者は499人)	中学校での充実を希望する施策	確かな学力の定着75.6%・心の教育の推進42.1%・国際理解教育の推進36.3%



問い合わせ  
教育政策担当  
☎内線2724・2734

## 「おたっしや21」(介護予防健診)

### シルバー健康フェア

いつまでもイキキと自分らしく生きること、それは誰もが願うことです。

高齢期になって元気がなくなると「病氣」と「老化」の原因は、「病氣」と「老化」です。このため、脳血管疾患、がん、心臓病などの「生活習慣病」予防だけでなく、高齢による虚弱、転倒、骨折、認知症、関節疾患など、年とともに現れる「老化現象」の予防が大切です。

高齢になっても、介護を必要とせずに暮らすための手だてが「介護予防」です。老化のサインをいち早く発見し、適切な対策を行うことで「元気でイキキとした生活」が維持できます。

「おたっしや21」介護予防健診  
「おたっしや21」は、日常生活に関する18項目のアンケートと、握力、バランス、歩行速度を測定し、老化のサインである身体虚弱、転倒、軽度認知症、尿失禁、低栄養の危険性を判定する健診です。

危険な老化のサインは自分で気づきにくいものです。  
「おたっしや21」で自分の状態を把握しましょう。

シルバー健康フェア  
「元気で長生きするために」をテーマに(社)シルバー人材センター主催の健康促進イベントを開催します。今年度は、「おたっしや21」健診を同日開催します。骨密度測定のほか、盛りだくさんの楽しい催しも行います。

ぜひご参加ください。参加者には記念品を進呈します。  
とき 10月15日(土)午前10時～午後4時  
ところ 赤坂区民センター  
内容 記念講演「元気で長生きするための高齢期の健康づくり」新開省一さん(東京都老人総合研究所社会参加とヘルスプロモーション研究チームリーダー)午前10時30分～正午「おたっしや21」健診と骨密度測定  
正午～午後4時 ストレッチ体操 健康パネル展 ほか

問い合わせ  
高齢者支援課在宅支援係  
☎内線2406・8  
○シルバー健康フェアについて  
(社)シルバー人材センター  
☎5232 9681

### 年末特別あつせん融資のお知らせ

ある領収証を添えて、子育て推進課(区役所2階)に、所定の書類で医療費助成の申請をしてください。後日、指定の口座に振り込みます。入院時の食事療養費も請求できますので、同様に申請してください。

### 医療証の返却

区外に転出したり、生活保護を受けるようになったときなどは、医療証をお返しください。

### 届け出が必要なとき

子どもまたは保護者の住所・氏名が変わったときや医療証をなくしたときなどは、子育て推進課に届け出をしてください。

子育て推進課給付係  
☎内線2430・3

### 信頼はお互いの理解から

国際都市港区では、さまざまな文化を持つ多くの外国籍の人が生活しています。平成17年9月1日現在、港区では、約1万9000人の人が外国人登録をしています。これは、区の総人口の約1割にあたります。このことは、港区の地域特性であり、恵まれた国際性を活用し、国籍や文化の違いを超えた人々の交流が行われています。しかし、その一方で、外国人に対する差別事件も発生しています。例えば、最近区内で、外国人の入店を断る看板が掲出されるということが起きました。このような外国人に対する閉鎖的な態度や差別は、外国人の人権を傷つけるものです。

### 私たちの力で人権の世紀に

外国人に対し、肌の色、言葉や文化、生活習慣が違うというだけで、偏見や先入観を持って接してはいませんか。国が違えば、文化や言葉、考え方が違うのは当たり前のことです。私たち日本人も、海外へ行けば外国人です。もし、私たちが民族や国籍が違うというだけで差別的な扱いを受けたとしたら、どのように感じるでしょうか。人権に国境はありません。違う文化を受け入れ、お互いを理解し、尊重する気持ちがあれば、言葉が分らなくとも、心は通じます。私たち一人ひとりがお互いに理解しあい、認め合うことが大切です。

問い合わせ  
商工課融資相談担当  
☎内線2560・1

問い合わせ  
人権・男女平等参画担当  
☎内線2025・7

# 健康づくりの ココロのり

からだに病気があるのと同様に、ココロにも病気があります。区では、次のような事業や制度、施設を通して、回復へのお手伝いをしています。

- ▼精神保健福祉相談（予約制）  
ひとり、または家族だけで悩まずに、ご相談ください。精神科医師や保健師が相談に応じます。
- ▼毎月第1金曜、第2水曜、第3日曜日は思春期相談
- ▼デイケア（精神障害者社会復帰援助事業）  
回復途上にある人が、治療を続けながら、より充実した社会生活を送れるように、自立に向けた支援を行っています。
- ▼家族会  
ココロの病気を抱えている人の家族が、月1回集まり、交流会や学習会を開いています。
- ▼家族教室  
ココロの病気を抱えている人の家族のための教室です。病気についての理解を深めたり、対応の仕方について学びます。

## 基本計画見直し 作業進行中！

～タウンフォーラムから  
提言をいただきました～

区では、港区基本計画の後期3年の見直し作業を進めています。区民の皆さんのご意見を基本計画に反映させるため、5月から36人の公募区民による「みなとタウンフォーラム」を開催し、8月に検討成果を区への提言（表）とし



て提出していただきました。そこで、その内容をお知らせするとともに、広く区民の皆さんから、基本計画見直しに向けて新たな施策や事業などへのご意見を募集します。

**ご意見をお寄せください**

表タウンフォーラムの提言（抜粋）

項目	提言内容
住民によるまちづくりの支援	まちづくりに関する提案を気軽に伝える窓口の設置など
次世代に受け継がれる環境・人材創り	区内在住・在勤者の視点による、MINATOエココミュニティ創発事業の実施など
町会支援の改革	町会の位置づけを明確にする。区の職員がまちに出てコミュニティ活動に取り組むなど
商業・観光活性化	ウォーターフロントを生かした観光振興。何でも気軽に相談できる商業支援センターの設置など
たまり場的複合施設の増設	児童館、高齢者施設等を一体で整備することにより、高齢者と子どものふれあう機会を増やすなど
地域の「教育力」強化	地域にかかわる住民や在勤者が協力し合い、子どもを育てる仕組みづくりを推進するなど

意見・住所・氏名を書いて直接または郵送・ファックスで10月11日（火・必着）までにお寄せください。区のホームページ <http://www.city.minato.tokyo.jp> に設置した電子掲示板でも受け付けます。

タウンフォーラムからの提言

送付先・問い合わせ  
〒105 8511 港区役所企画課  
内線 2087・8  
FAX 3578 2238

- ▼精神保健福祉講演会  
区内在住・在勤者を対象に、ココロの健康に関する講演会を開催しています。
- ▼印の問い合わせ  
健康推進課地域保健係（保健サービスセンター）  
☎3455 4772
- ▼通院医療費公費負担制度  
医療機関で適正な治療を続けることが、病気の悪化を防ぎ、回復を早めます。通院して治療を続ける人が利用できます。
- ▼小児精神科医療費助成制度  
18歳未満の入院している人が利用できます。
- ▼精神障害者保健福祉手帳制度  
ココロの病気のために、長期にわたり日常生活・社会生活に制約を受けている人が、自立して生活し、社会参加するための手助けを目的としています。
- ▼精神障害者ホームヘルプサービス  
精神障害者保健福祉手帳を持つ

★地域生活支援センター「あいはいと・みなと」  
地域で生活する精神障害のある人の日常生活支援や相談社会参加や自立の支援を行います。各種講座・SST（生活技能訓練）・ピアカウンセリング等の事業・食事も実施しています。自由にごせるスペース等もあります。

とき 日・水・土曜・午前10時～午後5時 火・木・金曜・午前10時～午後8時  
休館日 月曜・祝日・12月29日～1月3日

★印の問い合わせ  
あいはいと・みなと（高輪1）  
☎5798 4660

ついている人または精神障害による年金受給者で、自立支援のためのサービスが必要とする人にホームヘルパーを派遣します。

▼印の問い合わせ  
障害者福祉課精神障害者担当  
☎内線2670

## 不幸な猫を増やさないために

### 猫の去勢・不妊手術費用の一部を助成します

活衛生相談係へ。申し込みは1家族につき、1枚1匹までです。応募者多数の場合は抽せんします。当せん者には案内状を送ります。

●飼いのいない猫  
対象 区内で生後6カ月以上の飼いのいない猫を2匹以上飼っている区内在住・在勤の個人またはグループ

申し込み 随時受け付けます。電話で生活衛生課生活衛生相談係へ。

飼いのいない猫は、地域の合意のもとに適正に管理をすることが必要です。

手術を受けるところ  
開業獣医師の動物病院

助成額  
オス猫 5000円  
メス猫 8000円

既に去勢・不妊手術が済んでいる場合は、助成対象になりません。

●飼猫  
対象 区内で生後6カ月以上の猫を飼養している区内在住・在勤者

申し込み はがきに住所・氏名・電話番号・オス・メスの別（在勤者は勤務先所在地と電話番号）を書いて10月7日（金・必着）までに、〒106 8515 港区六本木5 16 45 生活衛生課生活衛生相談係へ。

## 介護保険高額介護サービス費の改正について

介護保険法の一部改正により、10月から介護保険高額介護サービス費の一部が変更になります。

●利用者の負担限度額の区分が変わります（図）。

●申請の負担を軽減します。現在は、負担限度額を超えた月ごとに、区が送付する申請書を提出していただき、介護保険高額介護サービス費を支給していますが、今年10月以降は、初回の申請だけでいただくこと、以降に発生した介護保険高額介護サービス費については自動的に指定口座に振り込みます。

介護保険のサービスを利用した時は、原則としてサービス費用の1割を利用者が負担し、残りの9割を介護保険から支給します。

しかし、同じ月に利用したサービスの負担分が一定額（負担限度額）を超えた時は、「高額介護サービス費」として超えた分を申請により利用者に払い戻しています。現在は、サービス利用月のおよそ4カ月後に、区から該当者に、「高額介護サービス費支給申請書」をお送りしています。

問い合わせ 高齢者支援課介護給付係 ☎内線2882	改正前		改正後	
	区分	上限額	区分	上限額
→	区民税課税世帯	37,200円	利用負担 第4段階	区民税課税世帯 37,200円
	世帯全員が区民税非課税	24,600円	利用負担 第3段階	世帯全員が区民税非課税 24,600円
	①区民税世帯非課税で老齢福祉年金の給付を受けている人 ②生活保護の給付を受けている人	15,000円	利用負担 第2段階	世帯全員が区民税非課税であって、合計所得金額と課税年金収入額を合算した金額が80万円以下の人 ①区民税世帯非課税で老齢福祉年金の給付を受けている人 ②生活保護の給付を受けている人

「まちの猫問題」リーフレットができました  
飼いのいない猫対策を解説するリーフレットを作成しました。生活衛生センター・区役所各支所等で配布しています。区では、地域の皆さんが進める、「猫と共生できる環境づくり」と「猫の問題を通して動物愛護を考えていく活動」を支援しています。

まちの猫問題懇談会を開催します  
対象 飼いのいない猫の去勢・不妊手術助成制度利用者・まちの猫問題に関心のある区民  
とき 10月7日（金）午後2時  
ところ 生活衛生センター  
詳しくはお問い合わせください。

生活衛生課生活衛生相談係（生活衛生センター）  
☎3408 6146



保健だより

〈みなと保健所各センターの所在地〉

生活衛生センター 六本木 5-16-45
保健サービスセンター 三田 1-4-10
健診センター(健診時のみ開場) 赤坂 4-18-13

休日診療

診療時間 □は午前9時~午後5時
診療時間 ★は午後5時~午後10時

Table with columns for date, location, address, and phone number. Includes entries for 9/23 (Golden Week) and 9/25 (Day Off).

※電話がかかりにくい場合は、下記の診療案内へ

診療案内 Table with columns for service name, hours, and phone number.

電話相談

Table with columns for consultation type, hours, and phone number.

薬の相談

Table with columns for date, location, address, and phone number.

※電話がかかりにくい場合は、次の電話案内へ
(夜間対応当番薬局)

●「グループ・お母さんの時間」

Table with columns for time, location, content, and contact info for the 'Group/Mom's Time' event.

●離乳食づくり方講習会

Table with columns for time, location, content, and contact info for the 'Weaning Food Making' seminar.

●歯周疾患予防健診

Table with columns for time, location, content, and contact info for the 'Periodontal Disease Prevention' checkup.

●栄養講習会

Table with columns for time, location, content, and contact info for the 'Nutrition Seminar'.

●成人健康診査(胃・大腸検診)

Table with columns for time, location, content, and contact info for the 'Adult Health Checkup'.

ポリオ予防接種会場変更
9月28日(水)のポリオ予防接種会場は男女平等参画センターから港区スポーツセンターに変更します。

問い合わせ
保健予防課予防係(保健サービスセンター)
☎3455-4770

とレ早 触方い 系ク物ペ 治断对出 R す。
この期 こを法 や 特等 質リ 質ニ 療が 断す 対する 出さ R ず。
この期 こを法 や 特等 質リ 質ニ 療が 断す 対する 出さ R ず。
この期 こを法 や 特等 質リ 質ニ 療が 断す 対する 出さ R ず。

ミニガイド 10月

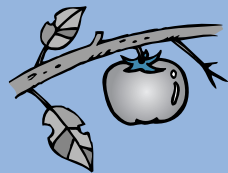

問い合わせ

Table with columns for location, phone number, and address for various community centers and libraries.

Main event calendar table with columns for date, content, time, and location.

ブックスタート事業
平成17年4月1日以降に生まれた赤ちゃんと保護者が対象です。絵本をお渡しし、1人15分程度ブックスタートの説明をします。

知っていただきたい 感染症①

全国的な流行の兆し
マイコプラズマ肺炎の報告数
マイコプラズマ肺炎は、小児や成人に多くみられる肺炎の一種で、流行は昭和59年と平成17年。