広報 みなと
No.1849
平成24年（2012年） 10.11
☎ 3578-2111（区役所代表）
FAX 3578-2034（区長室広報係）
http://www.city.minato.tokyo.jp
各総合支所・分室代表電話
芝地区 ☎3578-3111(代)
麻布地区 ☎3583-4151(代)
赤坂地区 ☎5413-7011(代)
高輪地区 ☎5421-7611(代)
芝浦港南地区 ☎3456-4151(代)
台場分室 ☎5500-2365(代)
発行／港区 毎月1・11・21日 発行部数120,000部 編集／企画経営部区長室 〒105-8511 港区芝公園1-5-25

区の手続きや施設・催し物のご案内は みなとコール へ ☎5472−3710 年中無休 午前7時～午後11時

11月は港区教育推進月間です！

区では「教育の港区」として、各区立幼稚園・小学校・中学校でそれぞれ特色ある学校づくりに取り組み、学習意欲や学力の向上等、子ども自身が持っている力を伸ばす教育を行っています。

毎年11月は「港区教育推進月間」です。子どもたちの学習活動の姿、成果や各教育機関の取り組みを保護者をはじめ区民の皆さんに広く知っていただくため、「学校公開」・「学習発表会」・「道徳授業地区公開講座」等さまざまな行事を行います。

この機会に地域の幼稚園、小・中学校を訪れ、子どもたちの日常生活や学習の成果をご覧ください。

「はやぶさ」の
川口淳一郎先生が
やって来る！

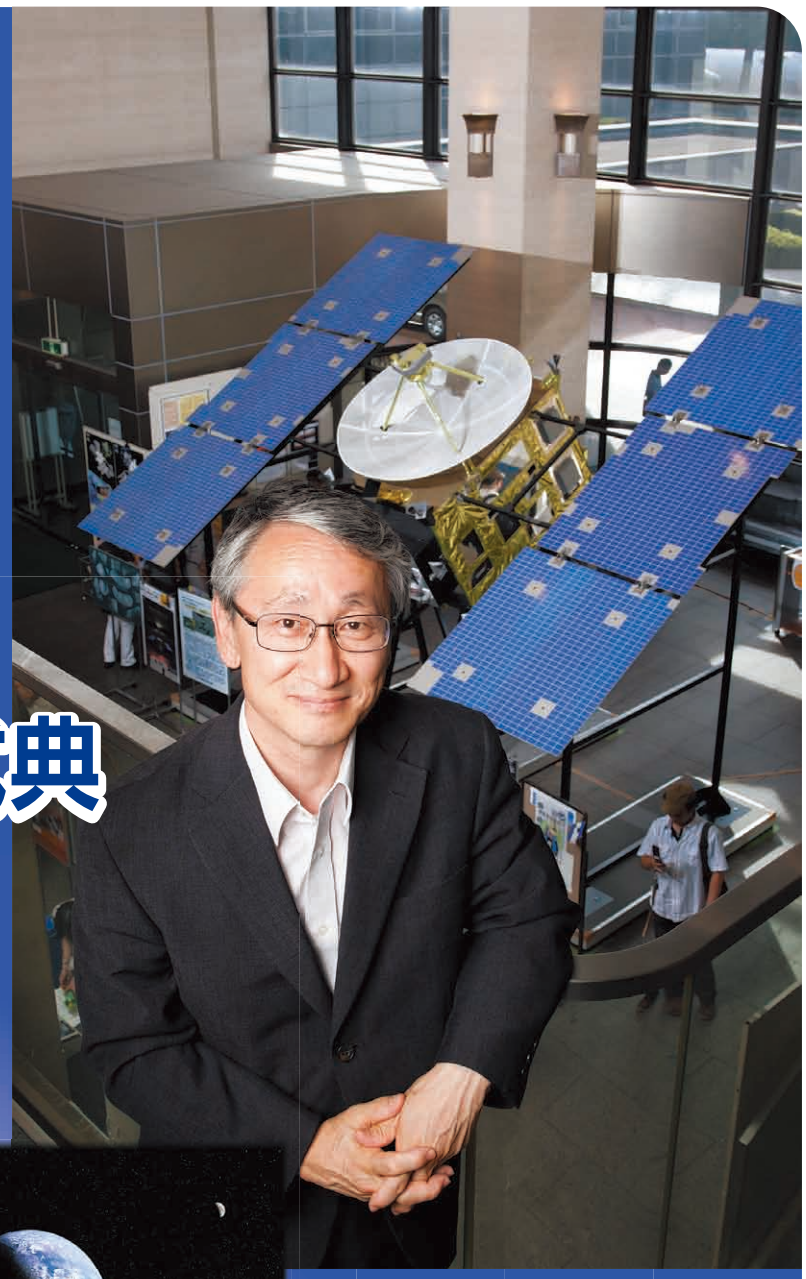

港区教育推進月間記念式典

記念式典ではオープニングとして白金小学校児童による合唱、小惑星探査機「はやぶさ」の川口淳一郎先生による講演が行われます。会場では分かりやすくて楽しい宇宙に関する本の展示や、お勧め図書リストの配布等も予定されています。ぜひご家族で、宇宙への夢や理科教育の大切さを実感しにお越しください。

とき 11月18日（日）
午後2時～4時30分（予定）

ところ 麻布区民センター 区民ホール

定員 120人（申込順）
※保育あり（1～3歳10人、11月5日（月）までに申し込み）

申し込み 電話で、10月15日（月）～11月12日（月）に、みなとコール（午前9時～午後5時受け付け）へ。☎ 5472-3710

- オープニング　白金小学校児童による合唱
- 講演　「宇宙・あきらめないこころ」
  講師：
  独立行政法人宇宙航空研究開発機構
  宇宙科学研究所宇宙飛翔工学研究系
  川口　淳一郎　教授

イラスト
池下 章裕

講師紹介　川口淳一郎教授

宇宙科学研究所においてハレー彗星探査機「さきがけ」・工学実験衛星「ひてん」・火星探査機「のぞみ」など科学衛星ミッションに携わり、小惑星探査機「はやぶさ」ではプロジェクトマネージャーを務める。

小惑星探査機「はやぶさ」とは？

2003年5月9日に打ち上げられ、2010年6月13日に地球へ帰ってきた小惑星探査機。宇宙を約60億km旅して、小惑星イトカワから太陽系誕生の謎を知る手掛かりになる物質を地球へ持ち帰ってきた。「はやぶさ」自身の判断でイトカワに着陸したり、高度技術により史上初の作業をいくつも成功させている。

小惑星探査機「はやぶさ」のプロジェクトマネージャー、川口淳一郎先生にお話をしていただきます。先生と仲間たちは「ロケットを打ち上げて小惑星から物質を持ってこよう」という壮大な夢を描いて、「はやぶさ」プロジェクトを成功させました。しかしプロジェクトには多くの苦労やトラブルがありました。宇宙を飛行しているときにエンジンが作動しなくなったこともありました。その時どのようにしてトラブルを乗り越えたか、仲間たちとの協力から何が生まれたのか、さらに宇宙の話や先生自身が子どもの時にしていたことなど、興味深いお話をしていただきます。また、先生に質問する時間もあります。

子どもたち自身による
子どものためのディベート！

港区 子どもサミット

区立小・中学校の代表の子どもたちが明るい学校づくりのために、テーマに基づいて自分たちでできることを考え、学校・家庭・地域社会に対する希望や願いを語り合います。

とき 12月10日（月）
午後2時45分～4時30分

ところ 区役所9階会議室他

問い合わせ：指導室　☎3578-2760

主催：港区教育委員会　※家族や地域の大切さについての理解の促進を図る「家族の日」を制定する内閣府と共催します

問い合わせ　●教育政策担当　☎3578−2721・2　●図書・文化財課学校支援担当　☎3437−6621

◆「広報みなと」は新聞（朝日・読売・毎日・日本経済・産経・東京）折り込みです。区の施設や、郵便局（赤坂・一ツ木通・麻布・芝・芝公園・新橋・高輪）、公衆浴場、区内のJR・地下鉄・ゆりかもめの駅、新聞販売店等に置いてある他、希望する区民の皆さんに配達しています。また、「点字広報」、「声の広報」も発行していますので、ご利用ください。
「広報みなと」は、港区ホームページ（http://www.city.minato.tokyo.jp）でもご覧いただけます。

ホントノキズナ
2012読書週間
10月27日～11月9日

全ての人に、本に親しむきっかけを作ってもらうことを目的として、文化の日を中心に、2週間の読書週間が設けられています。読書の秋、本を開いてみませんか。気軽に図書館をご利用ください。

本やCD等を借りるには

はじめて借りるには

本等の閲覧はどなたでもできます。借りるときは図書館カードが必要です。図書館カードは、東京23区内に在住・在勤・在学者に発行します。現住所および勤務先・学校の所在地が確認できるもの(運転免許証、健康保険証、社員証、学生証等)をお持ちください。図書館カードの手続きは、港区立図書館の他、連携施設でもできます。

貸出数
(1)図書(本・雑誌)…10冊
(2)CD　…3タイトル
(3)DVD　…2タイトル
(4)ビデオテープ　…3タイトル

貸出期間　2週間

※全館に設置している自動貸出機もご利用ください。

借りた本やCD等を返すとき

港区立図書館およびその連携施設のどこでも返却できます。休館日・開館時間外はブックポストをご利用ください。

生涯学習センター・港区スポーツセンタープール棟の入口にもブックポストを設置しています。ただし、CD・DVD・ビデオテープは壊れやすいため、ブックポストでは返却できません。直接、図書館のカウンターへお返しください。また、港区立図書館以外から借りた図書もブックポストでは返却できません。

連携施設での貸し出し・返却

台場区民センター図書室・男女平等参画センター(リーブラ)図書資料室・青山生涯学習館図書室でも、港区立図書館の資料を貸し出し・返却できます。各施設の利用時間等は港区立図書館と異なりますので、ご注意ください。

予約・リクエストサービス

読みたい本やCD・DVD等が貸し出し中の時や他の港区立図書館にある場合、予約(取り寄せ)ができます。また、港区立図書館を通じて、テンプル大学ジャパンキャンパス図書館・東京海洋大学附属図書館の図書資料も貸し出しています。

インターネットサービス

図書館のホームページでは、図書館の利用案内や行事予定、お知らせ等がご覧になれます。資料の検索・予約、貸出延長、予約の取り消し手続きもインターネットから行えます。また、「港区ゆかりの人物データベース」では港区にゆかりのある人物を紹介しています。

※インターネット予約・貸出延長手続きには、パスワードが必要です。パスワードは、港区立図書館ホームページ・館内検索端末機から登録できます。

港区立図書館のURL
・パソコンから
http://www.lib.city.minato.tokyo.jp/
・携帯電話から
http://www.lib.city.minato.tokyo.jp/m/

図書館ではこの他にもこんなことをしています

ブックスタート

赤ちゃんと絵本を開く喜びや大切さを知っていただくために、赤ちゃんと保護者を対象に、決められた日時に図書館から本をお渡ししています。ブックスタートやその他の行事については、「広報みなと」毎月21日号のミニガイド欄、港区立図書館にある行事カレンダーまたは港区立図書館のホームページをご覧ください。なお台場地域では、毎月、台場分室多目的室でおはなし会・ブックスタートを行っています。

大活字本

文字が大きく、見やすい大活字本があります。また、文字を大きくして読みやすくする拡大読書器は、みなと・赤坂・高輪・港南図書館にあります。

声の図書(録音資料)

みなと図書館では、視覚障害等により通常の読書が困難な区民を対象に録音資料を貸し出しています。また、各館で対面朗読サービスが受けられます。利用方法等詳しくは、みなと図書館にお問い合わせください。

開館時間

・月～金曜　午前9時～午後8時
・土・日曜・祝日・12月28日～1月4日　午前9時～午後5時
※高輪図書館分室の開館時間は午前9時30分～午後8時

休館日

・毎月第3木曜(館内整理日)
・特別整理期間
・年末年始(12月29日～1月3日)
※高輪図書館分室は祝日も休館

図書館からのお願い

図書館資料への書き込み・切り抜き・水濡れ・無断持ち出し等は、次に利用する人の迷惑になります。多くの人に永く利用していただくために、図書館資料を大切に扱ってください。

問い合わせ
各港区立図書館等
☎欄外参照

第4回 港区文化芸術フェスティバル
ミニデモンストレーションワークショップ 開催

カラダが動けばココロも動く

港区文化芸術フェスティバルは、平成25年3月3日(日)実施予定の本公演に向けて、現在参加者を追加募集しています。

ダンスにより親しんでいただくため、プロダンサーによるワークショップを実施します。

ダンスに親しみ、来年3月の本公演に出演しませんか。

内容　コンテンポラリーダンス創りに挑戦!ダンス?創る?そんな「?」も試してなっとく!誰でもできる、ダンス創りを体験してください。

初めて体験する人の参加を前提に、ウオーミングアップから徐々にカラダを動かしていき、最後はまとまったムーブメント＝動きの流れを作り出すまでを、それぞれの体力に合わせて無理なく、楽しく体験できるよう進めていきます。

対象　区内在住・在勤・在学の小学3年生以上29歳までの人(保護者同伴可)。

※ダンス経験不問。英語通訳あり。

講師　佐藤美紀さん(ダンサー)

その他　上下動きやすい格好、靴下で参加してください。飲み物・タオル、着替え等、各自必要に応じて用意してください。

とき　11月10日(土)(1)午前11時～正午(2)午後1時30分～2時30分

ところ　区役所9階大会議室

申し込み　電話で、10月12日(金)～11月7日(水)に、みなとコール(午前9時～午後5時受け付け)へ。

問い合わせ
みなとコール
☎5472－3710
担当課　地域振興課文化芸術振興係

第5回 健康長寿！ in みなと
～地域で広げよう！健康力アップ～
を開催します

このイベントは、元気づくり(介護予防)のための知識や技術に関する情報発信と体験を目的として、開催しています。主役は高齢者の皆さんで、区民ボランティアの介護予防リーダー・介護予防サポーターが、高齢者相談センターやいきいきプラザ等と連携し、イベントを盛り上げます。ぜひ、会場にお越しください。

対象　元気づくり(介護予防)に関心がある人

とき　11月20日(火)午前10時30分～午後4時

ところ　高輪区民センター

午前の部　10時30分から

基調講演
内容　講演「お口から健康力アップ～健口(けんこう)で元気になる秘訣～」
講師　平野浩彦さん(東京都健康長寿医療センター研究所　歯科医師)
開演　午前10時30分(開場は午前10時)
定員　200人(先着順)

午後の部　午後1時から

ステージ発表
みんなといきいき体操、ハッピーラッキーツボたたき、ノルディックウオーキング他

体験コーナー
健康ボクササイズ体操、リズム体操、ノルディックウオーキング、ボール体操(ソフトジム)、お口の健康(そしゃく機能判定ガムと噛(か)む力)、栄養コーナー、骨密度測定と脳ドリル他

展示　各地区の元気づくりの活動や紹介等

休憩スペース
ほっと一息つけるスペースもあります。

入場　無料(記念品を差し上げます)

申し込み　当日直接会場へ。

問い合わせ
高齢者支援課介護予防係
☎3578－2411
※上下動きやすい格好、靴で参加してください。

☎電話番号のかけ間違いにご注意ください。

◆各区立図書館等◆　みなと図書館☎3437－6621　三田図書館☎3452－4951　麻布図書サービスセンター☎3456－3225　赤坂図書館☎3408－5090
高輪図書館☎5421－7617　高輪図書館分室☎3443－1666　港南図書館☎3458－1085　台場区民センター図書室☎5500－2356
男女平等参画センター図書資料室☎3456－4149　青山生涯学習館図書室☎3470－4584

水曜日は夜7時まで転入・転出などの手続きができます
問い合わせはみなとコールへ……☎5472-3710

「中小企業融資あっせん制度」のご案内

融資あっせん制度について

区内の取扱金融機関から事業に必要な資金を低利で借りられるよう、区が利子の一部を補助する制度です。

制度を利用できる人

(1)次に該当する中小企業者・中小商工業団体・小規模企業者

①中小企業者

資本金1000万円以下または従業員100人（卸売業、小売業、サービス業は30人）以下で、東京信用保証協会の保証対象業種を営む企業

②中小商工業団体

区内の中小企業者を会員とする組合、商店会、工業会、その他の商工団体

③小規模企業者

従業員の数が20人（卸売業、小売業、サービス業は5人）以下の法人または個人で質屋業、金融業、保険業以外の事業を営む企業

(2)区内で事業を営む企業

①個人事業者

区内で1年以上同一事業を営んでいること。事業主の住所が区内に1年以上ある小規模企業者については、都内で同一事業を1年以上営んでいること

②法人

区内に本店登記と本店での事業の実態があり、登記後1年以上継続して同一事業を営んでいること

(3)税を滞納していないこと

区に納期の到来している特別区民税・都民税（法人は、港都税事務所に法人都民税と法人事業税）を完納していること

利用手続き

中小企業融資あっせん制度をご利用になる場合は、融資あっせんの面談の予約が必要です。申し込みは、電話で、産業振興課へ。申し込みに必要な書類については、お問い合わせください。

セーフティネットの認定について

売上高の減少について中小企業信用保険法第2条第4項第5号に基づく認定を受けることにより、区の緊急支援融資や都や国のセーフティネット関連の融資の申し込みができます。

※11月1日受け付け分より、現在の原則全業種指定から業況が改善した業種については指定業種から外れます。指定業種については中小企業庁のホームページでご確認ください。

東日本大震災復興緊急保証の認定について

震災の影響により業況が悪化し、売上高の減少について東日本大震災復興緊急保証に基づく認定を受けることにより、区の緊急支援融資や都や国の東日本大震災復興緊急保証関連の融資を申し込むことができます。

信用保証料の補助について

区の融資あっせん制度を利用して東京信用保証協会の保証付き融資を受けた場合、信用保証料補助金の対象となる場合があります（緊急支援融資については全て補助対象となります）。

※融資あっせん制度のご案内は、産業振興課ホームページ http://www.minato-ala.net/ でもご覧になれます。

問い合わせ　産業振興課経営相談担当　☎3578-2560

表　港区中小企業融資制度一覧

制度名	細目	資金使途	融資限度額	本人負担率	貸付期間
経営一般融資	一般	運転	3200万円（代表者が区民でない場合2800万円）	1.35%（1.15%）	7年以内据え置き期間6カ月を含む
		設備			9年以内据え置き期間1年を含む
	短期	運転・設備	400万円	1.00%（0.80%）	1年以内据え置き期間2カ月を含む
小規模企業特別融資	小口零細保証A（国の保証制度）	運転・設備	1250万円	1.15%	7年以内据え置き期間6カ月を含む
	小口零細保証B（国の保証制度）	運転・設備	500万円（代表者が区民でない場合400万円）	0.60%	5年以内据え置き期間6カ月を含む
	小口零細セーフ（7号・8号）	運転・設備	1000万円	0.10%	5年以内据え置き期間1年を含む
緊急支援融資	セーフティネット1号～6号	運転	2000万円	0.10%	7年以内据え置き期間1年を含む
		設備			8年以内据え置き期間1年を含む
	セーフティネット7号・8号	運転・設備	1000万円	0.30%	5年以内据え置き期間1年を含む
中小商工業団体融資		運転・設備	5000万円	0.90%	7年以内据え置き期間6カ月を含む
		共同設備		0.30%	
区内産業活力増強融資	受注拡大設備	設備工事	各細目ごとに2000万円	0.60%（0.40%）	7年以内据え置き期間1年を含む
	経営革新	運転・設備			
	事業転換・多角化				
	事業承継				
	IT設備	設備			
環境対策融資	公害防止	設備	各細目ごとに2000万円	0.10%	7年以内据え置き期間1年を含む
	アスベスト対策				
	屋上・壁面緑化				
	高反射率塗料被覆				
	新エネルギー機器等				
資金状況改善融資	港クイック（つなぎ）	運転	300万円	金融機関所定利率〔区負担利率を除く〕（金融機関所定利率〔区負担利率を除く〕－0.2%）	2年以内
	借換・一本化	運転	3000万円	1.35%（1.15%）	10年以内（新旧債務一本化のみ据え置き期間1年を含む。借換の場合は据え置き期間は設けられません）
創業支援融資		運転・設備	1500万円（新規創業の場合は、自己資金額の範囲内で1000万円）	0.40%	7年以内据え置き期間1年を含む

※1本人負担率の（　）内は、セーフティネット1号～6号の認定、東日本大震災復興緊急保証の認定等を受けた場合の利率です。
※2本人負担率は、今後、景気動向等により変更になる場合があります。
※3経営一般融資の一般については、区内で50年以上事業を継続している場合は、本人負担率を0.05%優遇します。

「介護保険地域密着型（介護予防）サービスに関する基準について」のご意見募集

従来、国の省令で定めていた介護保険サービスの基準のうち、地域密着型（介護予防）サービスの人員・設備・運営に関する基準については区が定めることとなりました。そこでその基準についてのご意見を募集します。

※基準は、高齢者支援課介護保険担当（区役所2階）、各総合支所の他、港区ホームページでご覧になれます。

ご意見は、直接・郵送またはファックスで、11月9日（金）までに高齢者支援課介護給付係へ。

送付先・問い合わせ　〒105－0011　港区役所高齢者支援課介護給付係　☎3578－2876　FAX 3578－2884

区内の放射線量

区では、4月から区内2カ所で放射線量を常時、モニタリングしています。

区役所（植え込み）	お台場学園
0.087μSv/h	0.054μSv/h

平成24年10月1日（月）の放射線量の平均値（地表から50cmの地点）

その他の放射線量等測定結果は、港区ホームページをご覧ください。

問い合わせ　防災課大震災緊急対策担当　☎3578-2093

みんなと安心コラム 103

振り込め詐欺防止のためにも家族と連絡を

オレオレ詐欺

オレオレ詐欺は、家族を偽った犯人からの電話にだまされ、ATM（現金自動預払機）からお金を振り込んだり、直接取りに来た犯人にお金等を手渡してしまい被害に遭う犯罪です。冷静になれば、「この電話はおかしい」と考えますが、いざ泣き声で電話がかかってくると、慌ててしまい、だまされてしまうのです。

還付金詐欺

最近遭った被害の中に、「社会保険庁」を名乗る者からの電話にだまされたものがありました。しかし、社会保険庁は既に無く、業務は平成22年1月に日本年金機構に引き継がれています。つまり、社会保険庁を名乗る時点で嘘ですが、「お金が戻る」との口車にだまされてしまったのです。

これは、被害者側が「電話内容（お金が戻る）と、現実の情報（社会保険庁の不存在）」のすり合わせがしづらいことから発生してしまいます。

振り込め詐欺の対策

振り込め詐欺を防止する手段の一つが、普段からの家族交流です。離れて暮らしている家族と電話で話をする等、定期的な連絡があれば、家族を偽った犯人の声にもだまされず、不審な電話があっても気軽に相談することができます。

問い合わせ　三田警察署　☎3454－0110　防災課生活安全係　☎3578－2270

区役所・総合支所への申し込み・問い合わせについて、特記がない場合は平日午前8時30分～午後5時の受け付けとなります。

放置自転車をなくそう

「困ります 自転車置き去り 知らんぷり」

自転車等放置禁止区域（■）

この駅周辺の放置自転車等は、即日撤去の対象となります。他の地域についても撤去を随時行っています。自転車駐車場をご利用ください。

問い合わせ 各総合支所協働推進課協働推進係 ☎欄外参照　土木施設管理課交通安全担当 ☎3578－2263

田町駅付近
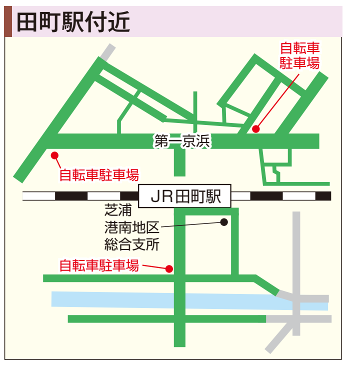

白金高輪駅付近

浜松町駅付近
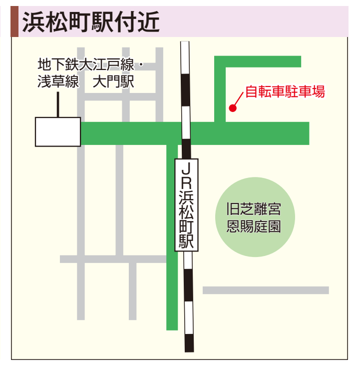

青山一丁目駅付近
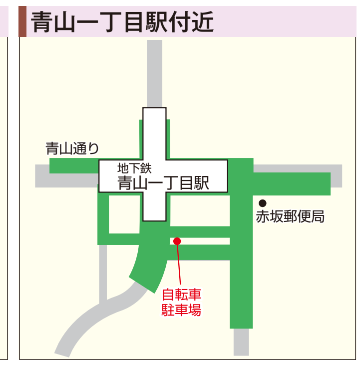

芝浦ふ頭駅付近
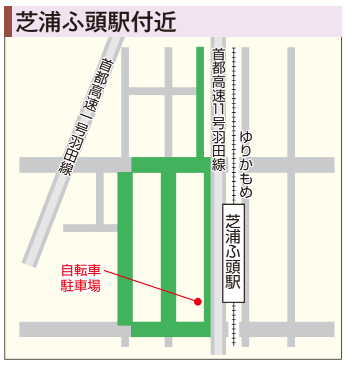

表参道駅付近
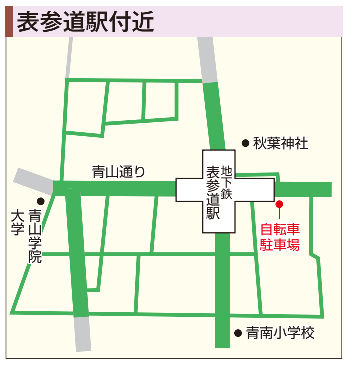

品川駅付近

六本木駅付近
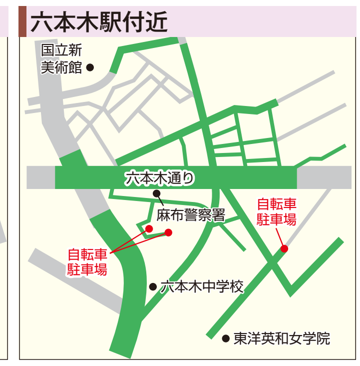

地域のみんなで子ども達の笑顔を守ろう

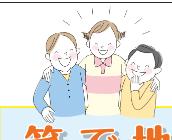

児童虐待防止 第3回「虐待の現状」

平成23年度に全国の児童相談所が虐待相談に対応した件数（速報値）は、5万9862件、都は4559件でした。区では168件の虐待相談があり、うち80件は調査の結果、子どもの安全が確認できました。

最近は「父親の育児」について関心が高まり、積極的に育児をする父親が増えています。その一方で、近くに助けてくれる人がいないことから、母親が子育てのストレスをためてしまう現実もあります。

赤ちゃんが泣き止まない、大きくなってくると、親の言うことを聞かない、嘘をつく等は子どもの成長過程でよく見られることです。しかし、親は子どもへの対応が分からず、怒鳴ったり、思わず手を上げてしまったりすることがあります。その状況を誰かに相談したり、助けを求めたりできず、エスカレートすることが虐待につながっていきます。

区では、子育てや家庭の相談を受けると共に、関係機関が連携して支援を行います。子育て家庭をとりまく地域の皆さんからの連絡が、児童虐待から子どもの命を守り、困っている親への助けにもなります。

子ども家庭支援センターへご連絡ください。

※夜間・休日の連絡は、警察または東京都児童相談センター ☎3208－1121へ。

問い合わせ 子ども家庭支援センター ☎6400－0091

みんないきもの大作戦!

港区生物多様性地域戦略

自然と調和し、生きものを育むまちを未来に残すための「大作戦!」、一緒に考えませんか。

(1)「プレいきもの作戦会議」参加者募集

区の自然や生きものについてみんなで話しませんか。

とき 10月20日(土)午後1時30分～4時30分

ところ エコプラザ

(2)キックオフイベント シンポジウム「港区×生物多様性?都会と自然と生きもの」参加者募集

とき 11月10日(土)午後1時30分～4時30分

ところ エコプラザ

講演内容
○港区の自然と生きもの
○江戸前の海とお付き合いする方法
○生物多様性とわたしたちのくらし

シンポジウム後に「いきもの作戦会議」で、区の自然や生きものについて意見交換します。気軽にお越しください。

また、区にいる生きものの紹介のパネル展示も行います。

申し込み 電話で、(1)10月18日(木)(2)11月8日(木)までに、みなとコール(午前9時～午後5時受け付け)へ。

問い合わせ 環境課緑化推進担当 ☎3578－2331

「港区みどりの街づくり賞」表彰式
「港区景観街づくり賞」今年度審査の紹介

区では、良好なみどりや景観形成に貢献のあった施設を表彰することで、区民や事業者の皆さんと共に魅力ある街づくりに取り組んでいます。

「みどりの街づくり賞」表彰式を次のとおり開催します。また、「景観街づくり賞」は、「該当なし」のため、審査結果の講評と、「特別賞」の表彰を合わせて行います。結果については、「広報みなと」8月21日号をご覧ください。

とき 11月19日(月)午後5時30分～1時間程度

ところ エコプラザ

どなたでも、自由に見学できます。気軽にお越しください。

また、受賞施設紹介のパネル展示も行います(パネル展示は11月22日(木)まで)。

問い合わせ 環境課緑化推進担当 ☎3578－2331　都市計画課総合計画担当 ☎3578－2211

家庭用生ごみ処理機等の購入費の助成金について

家庭用の生ごみ処理機等を区内で使用するために購入した費用を助成します。

対象 次の全ての要件を満たす世帯
(1)区内に住所がある
(2)家庭用の生ごみ処理機等を購入し、区内で継続して使用する
(3)過去3年以内にこの助成金の交付を受けていない
(4)購入してから3カ月経過していない

対象機種 家庭用生ごみ処理機(ディスポーザー式のものを除く)、コンポスト容器

助成金額 購入金額の2分の1
※限度額2万円(1世帯1台まで)

必要書類 申請書に領収書(原本)または購入したことが確認できる書類を添付すること。
※レシートは不可
※購入前に生ごみ処理機の効果等を体験したいという区民に「家庭用生ごみ処理機」を随時無料で貸し出します(1世帯につき1台まで、3カ月以内)ので、希望者は電話で、お申し込みください。なお、貸し出し台数に限りがあるため、お待ちいただく場合があります。

問い合わせ みなとリサイクル清掃事務所ごみ減量推進係 ☎3450－8025

成人の日記念のつどいを開催します

20歳を迎える皆さんの門出を祝し、「成人の日記念のつどい」を開催します。

対象 平成4(1992)年4月2日～平成5(1993)年4月1日に生まれた区民
※12月1日現在、区内に住民登録がある人に、12月中旬に招待状(入場券)等を郵送する予定です。
※区外に転出した人や区立小・中学校に在籍していた人で出席を希望する場合は、お問い合わせください。

とき 平成25年1月14日(月・祝)正午～午後2時(午前11時30分開場)

ところ 東京プリンスホテル鳳凰の間(芝公園3－3－1)

内容
第1部 式典(着席式・途中入退場はできません)
第2部 実行委員会企画の催し物(立食式・第2部からの出席もできます)

※重度の障害があり介助を希望する人や、乳幼児(生後4カ月以上から)の保育を希望する人は、早めにご連絡ください。

問い合わせ みなとコール(午前9時～午後5時受け付け) ☎5472－3710
担当課 子ども家庭課青少年育成担当

☎電話番号のかけ間違いにご注意ください。

水曜日は夜7時まで転入・転出などの手続きができます
問い合わせはみなとコールへ……☎5472-3710

みなとおしらせボード

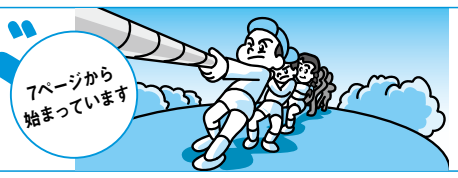

凡例：対▶対象　内▶内容　問▶問い合わせ　時▶とき　人▶定員・募集人員　選▶選考方法　所▶ところ　申▶申し込み　担▶担当課
※費用の表記がないものは、すべて無料です。

※区役所・総合支所への郵便は、郵便番号とあて先（例:〒105-8511 港区役所○○課）で届きます。 ※ファックスでの問い合わせはFAX3578-2034へ。

6ページからつづく

出前コンサート開催（第3回）

第3回目は、ゴスペルの公演をお楽しみください。
対 高輪地区在住・在勤・在学者
時 10月29日（月）午後4時～5時
所 白金台いきいきプラザ
人 120人（会場先着順）
申 当日直接会場へ。
問 高輪地区総合支所協働推進課地区政策担当　☎5421－7123

フィリピン大使館主催「UTAW IT フィリピン歌謡コンテスト」

対 どなたでも
時 10月28日（日）午後1時～7時30分
所 赤坂区民センター
人 400人（会場先着順）
申 当日直接会場へ。
問 地域振興課国際化推進担当　☎3578－2308

お知らせ

建築物に関する実態調査についてのお願い

この調査は、建設活動の動向を把握するため国土交通省が建築物の新築・増築・改築・移転および除却の状況について対象調査区を抽出して、毎年実施しているものです。

調査は、都を通して依頼を受けた区の職員が、原則として目視により行います。期間内に区の職員が訪問しましたら、調査に協力をお願いします。調査により得られたデータは、統計上の目的以外に使用しません。

時 10月22日（月）～11月2日（金）
問 建築課調査係　☎3578－2285・6

証明書自動交付機休止

全庁停電のため、各総合支所・台場分室・品川駅港南口公共駐車場・青山いきいきプラザ・白金台いきいきプラザの証明書自動交付機が10月27・28日（土・日）の終日、使用できなくなります。

証明書自動交付機の休止のときは、電話予約サービスをご利用ください。ただし、電話予約サービスでは戸籍（全部・個人）事項証明書は受け取れません。

また、証明書発行手数料は、窓口で発行するときと同じですので、ご了承ください。

問 芝地区総合支所区民課証明交付担当　☎3578－3143
各総合支所区民課窓口サービス係（芝地区を除く）・台場分室　☎欄外参照

「東京国際映画祭」開催に伴う「ちぃばす」田町・麻布・赤坂・青山ルートのバス停一時休止

「東京国際映画祭」開催に伴う交通規制により、田町・麻布ルート15番「六本木けやき坂」バス停および赤坂・麻布・青山ルート32番「六本木けやき坂」バス停を一時休止します。

なお、休止するバス停と時間および迂回ルートにつきましては、各バス停とバス車内に掲示します。

時 10月20日（土）午前9時～午後7時
※当日の交通規制の状況により、時間帯が変更になる場合があります。
問 土木課交通対策担当　☎3578－2278
㈱フジエクスプレス　☎3455－2213

平成24年度高輪地区「区長と区政を語る会」

対 区内在住・在勤・在学者
時 11月17日（土）午後3時～4時30分
所 高輪地区総合支所
内 ～絆～高齢者が安心していきいきと暮らせる地域づくりについて
人 10人程度（抽選）
申 郵送またはファックスで、住所・氏名（ふりがな）・電話番号・応募動機と質問（2～3問・150字程度）を明記の上、10月22日（月・必着）までに、〒108－8581　高輪地区総合支所管理課管理係へ。
☎5421－7124　FAX5421－7626

第2回港区地域保健福祉推進協議会開催

港区地域保健福祉計画の進捗について協議を予定しています。

時 11月5日（月）午後6時30分～8時30分
所 港勤労福祉会館1階
申 傍聴、保育を希望する人は、電話で、10月25日（木）午後5時までに保健福祉課地域保健福祉担当へ。
☎3578－2377

全国都市交通特性調査（小規模調査）にご協力ください

全国の都市交通の特性や経年変化を把握するため、国土交通省都市局都市計画課都市計画調査室では区をはじめとする16都市と協力して、人の動きに関する交通量実態調査を実施します。区内から無作為に抽出した家庭に調査票を郵送しますので、ご協力をお願いします。

対 無作為に抽出した約200世帯の区民
調査期間　10月中旬～11月
問 調査実施本部
☎0120－080－326（フリーダイヤル）
土木課交通対策担当　☎3578－2212

平成24年度第3回港区男女平等参画推進会議

時 10月26日（金）午前10時～正午
所 区役所5階
申 傍聴を希望する人および保育・手話通訳を希望する人は、電話で、10月18日（木）までに、人権・男女平等参画担当へ。　☎3578－2026

港郷土資料館臨時休館

特別展準備ならびに常設展復旧のため臨時休館します。なお、文化財についての相談等は平常どおり行います。

期間　特別展準備：10月15日（月）～26日（金）常設展復旧：12月17日（月）～27日（木）
問 港郷土資料館　☎3452－4966

平成24年度地区教育会議の参加者募集

地域の皆さんに学校の活動について理解と協力を呼びかけることを目的に「地区教育会議」を開催します。

対 区民（原則として各地区在住・在勤・在学者）
時・所

地区	とき	ところ
芝	12月12日（水）	港区役所
麻布	11月16日（金）	麻布地区総合支所
赤坂	11月14日（水）	赤坂区民センター
高輪	12月18日（火）	高輪区民センター
芝浦港南	11月21日（水）	台場区民センター

※時間は、いずれも午後6時～8時。
内 「小中一貫教育について」（各総合支所共通）
人 各10人程度（申込順）
申 住所・氏名・電話番号・テーマに関するご意見等（400字程度）を明記の上、郵送またはファックスで、10月25日（木・必着）までに、〒105－8511　港区役所庶務課庶務係へ。
FAX3578－2759
問 庶務課庶務係　☎3578－2711～4
各総合支所協働推進課協働推進係　☎欄外参照

仕事と子育て両立支援事業概要

（1）港区中小企業育児休業助成金　中小企業事業主が、育児休業期間を対象とした賃金を従業員に支払った場合に助成金を交付します。
交付金額　育児休業期間を対象として支払った賃金総額の2分の1（上限15万円、1事業者につき1回限り）

（2）港区中小企業配偶者出産休暇制度奨励金　中小企業事業主が、従業員の配偶者の出産に際して2日以上取得できる有給の休暇制度を就業規則等に規定し、対象従業員に1日以上利用させた場合に奨励金を交付します。
交付金額　10万円（1事業者につき1回限り）
問 人権・男女平等参画担当　☎3578－2026

赤坂・青山子ども中高生共育事業『赤坂・青山のキッズイベント 共育月間に参加してみませんか』

11月を「共育月間」と位置付け、11月3日（土・祝）に実施する『赤坂・青山共育フェスティバル』をキックオフとして、地域の団体や企業が協力して、子ども向けイベントを行います。ぜひ遊びにきてください。

赤坂・青山 共育フェスティバル

赤坂・青山地域の団体や企業が檜町公園に集まり、気軽に参加できて、みんなで楽しめるブースを出店します。

イベントには、赤坂親善大使の「アユミン・アカサカメン・アカオくん」も登場する予定です。

対象　どなたでも
とき　11月3日（土・祝）午後1時～4時
ところ　檜町公園（雨天の場合は赤坂小学校）
内容　宝探し・子どもだがしや・バルーンアート・コサージュづくり・動く絵作り・楽器づくり・こま回し等の伝統遊び・絵本の読み聞かせ等

「子ども・子育て支援『家族の日』フォーラム」に、子どもだがしや・バルーンアートのお店を出店します

生命の大切さや、子育てを支える家族や地域の大切さの理解を深めるためのイベント「子ども・子育て支援『家族の日』フォーラム」を赤坂区民センターで開催します。その中で子どもによるだがしやと、バルーンアートのお店を出店します。自分たちでだがしを販売してみたい・チラシやPOP等を作って売ってみたい・バルーンアートが作れるようになりたいという人は参加してみませんか。

対象　区内在住・在学の小学2～6年生
とき　11月18日（日）午前10時～午後4時
※時間は、3回程度に分ける予定です。
ところ　赤坂区民センター
参加費　無料
申し込み　10月20日（土）～31日（水）に、赤坂・青山共育情報局ホームページ「お問い合わせページ」からお申し込みください。
各イベントについて詳しくは、学校等で配布するチラシや、赤坂・青山共育情報局ホームページ http://www.akasaka-aoyama-tomoiku.net/ をご覧ください。

問い合わせ　赤坂地区総合支所協働推進課地区政策担当　☎5413－7013

参加費　無料
申し込み　当日直接会場へ。

◆各総合支所区民課窓口サービス係（芝地区を除く）・台場分室◆　麻布地区☎5114－8821　赤坂地区☎5413－7012　高輪地区☎5421－7612　芝浦港南地区☎6400－0021　台場分室☎5500－2351
◆各総合支所協働推進課協働推進係◆　芝地区☎3578－3121　麻布地区☎5114－8802　赤坂地区☎5413－7272　高輪地区☎5421－7621　芝浦港南地区☎6400－0031

区役所・総合支所への申し込み・問い合わせについて、特記がない場合は平日午前8時30分～午後5時の受け付けとなります。

いきいきプラザへ。　☎3403－2011

日本語ボランティア育成入門講座

対 区民
時 11月13日～12月11日(毎週火曜・全5回)午後7時～8時30分
所 白金台いきいきプラザ
人 30人(申込順)
費用　500円
申 電話または直接、白金台いきいきプラザへ。　☎3440－4627

◇水中ウオーキングエクササイズ教室

時 (1)11月7日～12月26日(毎週水曜・全8回)(2)11月2日～12月21日(毎週金曜・全8回)(3)11月4日～12月23日(毎週日曜・全8回)各回午前9時20分～10時5分

◇初級アクアビクス教室

時 (1)11月7日～12月26日(毎週水曜・全8回)(2)11月2日～12月21日(毎週金曜・全8回)(3)11月4日～12月23日(毎週日曜・全8回)各午前10時15分～11時

◇印の教室について

対 60歳以上の区民
所 港南いきいきプラザ
人 各教室15人(抽選)※教室の重複申し込みはできません。また、各教室(1)～(3)の重複申し込みもできません。
申 往復はがきの往信面に、住所・氏名(ふりがな)・年齢・電話番号・希望教室と曜日・緊急時連絡先(名前・電話番号)を、返信面に自分の郵便番号・住所・氏名を明記の上、10月19日(金・必着)までに、〒108－0075港南4－2－1　港南いきいきプラザ「水中運動教室3期」へ。
☎3450－9915

元気はつらつエクササイズ～尿失禁予防講座～

対 区内在住で、自力で会場に来られる65歳以上の人
時 10月30日(火)午後2時～4時
所 シティハイツ港南集会室
人 20人程度(申込順)
申 電話で、芝浦港南地区高齢者相談センターへ。　☎3450－5905

消費者被害予防講座　私は絶対だまされない!「あなたの自信」VS「悪質商法の手口」

対 65歳以上の区民とその家族
時 10月24日(水)午後2時～3時
所 芝浦港南区民センター
人 20人程度(申込順)
申 電話で、芝浦港南地区高齢者相談センターへ。　☎3450－5905

中小企業の事業承継・経営改善・継続を支援します

事業承継・経営改善・継続を考えている区内中小企業者を支援するため、区と中小企業振興公社が連携し、事業者が自信を持って経営に立ち向かえる知識を習得することをめざした事業承継・再生セミナーおよび個別相談会を開催します。
対 区内中小企業者
時 11月13日(火)午後2時～4時
所 商工会館
人 セミナー:50人(申込順)、個別相談会:セミナー参加企業15社程度(申込順)
申 11月5日(月)までに、産業振興課ホームページ
http://www.minato-ala.net/
からお申し込みください。
問 産業振興課経営相談担当
☎3578－2560

老後をあなたらしく生きるために(第1弾・遺言について)

対 区民
時 10月26日(金)午後1時30分～3時30分
所 麻布十番会館(麻布十番2－3－10)
人 50人程度(申込順)
申 電話で、10月24日(水)午後5時までに、麻布地区高齢者相談センターへ。　☎3453－8032

港法曹会弁護士による区民法律講座「困らないための相続・遺言の知識」

基礎的な知識について解説します。
対 区内在住・在勤者
時 11月2日(金)午後1時30分～3時30分
所 区役所9階
人 30人(申込順)
申 電話で、10月15日(月)～11月1日(木)に、みなとコール(午前9時～午後5時受け付け)へ。　☎5472－3710
担 区長室広聴担当

仕事と子育て両立ナビ

対 区内在住・在勤で、保育園を利用して働く保護者
時 11月17日(土)午後1時30分～4時
所 男女平等参画センター
人 40人(申込順)※保育あり(1歳～未就学児、11月5日(月)までに申し込み)
申 氏名・住所・電話番号・年齢を明記の上、電話またはファックスで、10月15日(月)から、男女平等参画センターへ。※0歳児同伴参加も受け付け。申し込み時にお知らせください。
☎3456－4149　FAX3456－1254

こども向け海洋講座「海のいきもの教室～ウミガメからひろがる僕らの世界～」

対 小学1～3年生
時 10月21日(日)午後2時～3時30分
所 港南図書館3階
人 20人(申込順)
申 電話で、10月11日(木)～18日(木)に、みなとコール(午前9時(10月11日(木)は午前10時)～午後5時受け付け)へ。　☎5472－3710
担 図書・文化財課庶務係

港区ミュージアムセミナー～港郷土資料館特別展「江戸の大名菩提寺」の見どころ～

対 区内在住・在勤・在学者
時 10月27日(土)午後2時～4時
所 三田図書館
人 40人(申込順)
申 電話で、10月26日(金)までに、みなとコール(午前9時～午後5時受け付け)へ。　☎5472－3710
担 図書・文化財課庶務係

港郷土資料館講座～「江戸の大名菩提寺」～

対 3日間全てに参加できる人
時・内

日　程	内　容
11月2日(金)	江戸の大名菩提寺総論
11月9日(金)	考古学からみた江戸大名墓
11月16日(金)	薩摩藩島津家と大圓寺

※いずれも午後6時～7時30分。
所 三田図書館3階
人 40人(区内在住・在勤・在学者を優先し抽選)※保育あり(区民で、生後4カ月～未就学児5人)
申 往復はがきで、資料館講座受講希望・郵便番号・住所・氏名・電話番号・保育を希望する場合は保育希望を明記の上、10月24日(水・必着)までに、〒108－0014芝5－28－4　港郷土資料館へ。　☎3452－4966

介護予防検診(おたっしゃ21)～あなたの「元気づくりポイント」を確認しよう～

日常生活に関する質問や体力測定を行い、その結果に基づいて「元気づくり」講座を案内します。
対 65歳以上の区民
時 10月28日(日)午後2時～4時30分
所 白金いきいきプラザ
申 当日直接会場へ。
問 高輪地区高齢者相談センター
☎3449－9669

催し物

第4回いろはにほへっと芝まつり

時 10月21日(日)午後1時～4時※雨天決行
所 芝の家(芝3－26－10)、周辺商店
出し物　綿あめ・焼きそば等の屋台、バザー、ベーゴマ大会、メンコ作り・対決、ミニ茶会等
問 芝の家(月・火・木曜午前11時～午後4時、水・金・土曜午後1時～6時)　☎・FAX3453－0474
芝地区総合支所協働推進課地区政策担当　☎3578－3192

「ほのぼの作品展」(港区・北京市朝陽区高齢者書画交流展同時開催)

時 10月17・18日(水・木)午前10時～午後4時
所 各いきいきプラザ・芝浦アイランド児童高齢者交流プラザ・台場高齢者在宅サービスセンター
問 各いきいきプラザ等　☎欄外参照

第26回フランス料理昼食会

対 70歳以上でひとり暮らしの区民
時 11月6日(火)午前11時30分～午後1時(受付は午前11時)
所 男女平等参画センター
人 50人(初めての人優先で抽選)
共催　(公社)全日本司厨士協会東京地方本部港支部
申 往復はがきに「昼食会希望」・住所・氏名(ふりがな)・生年月日・年齢・電話番号を明記の上、10月22日(月・必着)までに、〒106－0032六本木5－16－45　麻布地区総合支所2階　港区社会福祉協議会地域福祉係へ。
問 港区社会福祉協議会地域福祉係(みなとボランティアセンター)
☎6230－0281

港区子ども会まつり

港区子ども会連合会が、ゲームコーナー、製作コーナー、焼きそば屋さん等、楽しいおまつりを開催します。
参加団体　マルス・クラブ、ディズニー少年団、スーパートマト子ども会、スマイルクラブ、三田一丁目子ども会、芝消防少年団
対 幼児からどなたでも
時 10月28日(日)午前10時～正午
所 男女平等参画センター(受付5階)
人 200人(会場先着順)
申 当日直接会場へ。
問 子ども家庭課青少年育成担当
☎3578－2435

赤坂弓道場入り口前(旧赤坂小学校)で古着・廃食用油・小型家電(携帯電話等)の資源回収を実施します

ご家庭で不用になった、まだ着られる古着や廃食用油・小型家電(携帯電話等)を資源として回収し、リユースまたはリサイクルします。古着は、洗濯された状態でポリ袋等、中身の見える袋に入れ、廃食用油はペットボトル等のふたのしまる容器に入れてお持ちください。
小型家電は小型家電回収対象9品目(携帯電話、デジタルカメラ、ポータブルビデオカメラ、携帯音楽プレーヤー、携帯ゲーム機、電子辞書、電卓、ポータブルカーナビ、ACアダプター等のコード類)に限りますが、今回の資源回収では、高さ10cm、横25cm、奥行25cm以下の小型家電であれば回収します。
時 10月20日(土)午前10時～正午
所 赤坂弓道場
問 みなとリサイクル清掃事務所ごみ減量推進係　☎3450－8025

シニアのための就職・就業相談会

対 おおむね55歳以上の区民
時 10月23日(火)午後2時～4時(受け付けは午後1時30分)
所 港勤労福祉会館
申 当日直接会場へ。
問 みなと＊しごと55　☎5232－0255
(公社)港区シルバー人材センター
☎5232－9681
保健福祉課福祉活動支援係
☎3578－2380

はり・マッサージサービス

対 65歳以上の区民
時 11月6・7日(火・水)
所 神明いきいきプラザ
人 60人(申込順)
費用　1000円
申 電話で、10月11日(木)～20日(土)午前9時～午後5時に、神明いきいきプラザへ。　☎3436－2500

赤坂図書館写真展覧会～「散歩でみつけたお気に入りの東京」～

時 10月27日(土)～11月2日(金)月～金曜:午前9時～午後8時、土・日曜・祝日:午前9時～午後5時
所 赤坂図書館
問 図書・文化財課　☎3437－6621

5ページへつづく

区の手続きや施設・催し物のご案内は
みなとコール ☎5472-3710
年中無休　午前7時～午後11時

みなとおしらせボード

凡例：対▶対象　時▶とき　所▶ところ　内▶内容　人▶定員・募集人員　申▶申し込み　問▶問い合わせ　選▶選考方法　担▶担当課
※費用の表記がないものは、すべて無料です。

※区役所・総合支所への郵便は、郵便番号とあて先（例:〒105-8511 港区役所○○課）で届きます。 ※ファックスでの問い合わせはFAX3578-2034へ。

健　康

バースデイ歯科健診～年に一度は歯科健診を受けましょう～

対 11月に1・2・4・5・6歳になる就学前の区内在住のお子さん※3歳のお子さんは「3歳児健診」（個別に通知します）をご利用ください。
時 11月2日（金）・21日（水）、12月7日（金）・19日（水）いずれも午後1時30分～2時30分
所 みなと保健所
持ち物　母子健康手帳・歯ブラシ
申 当日直接会場へ。※日程が合わない人はご相談ください。妊産婦で歯科健診を希望する人は、お問い合わせください。
問 みなとコール　☎5472－3710
担 健康推進課地域保健係

◎こんにちは赤ちゃん訪問

助産師（助産師会委託）または保健師（各総合支所）が家庭を訪問し、(1)赤ちゃんの体重測定や育児相談(2)産後の体調についての相談(3)母子保健サービスの紹介等を行います。
対 おおむね、生後120日以内のお子さんのいる全ての家庭※第2子以降の人もご利用ください。里帰り先、里帰り後も訪問します。お問い合わせください。
申 母子健康手帳交付時にお渡ししている「出生通知書」を同封の返信用封筒で郵送してください。

◎すくすく育児相談

身長・体重測定と発達・栄養・歯の衛生・言葉・育児等の相談です。
対 区民で、乳幼児と保護者
時 10月25日（木）午後1時～2時受け付け
所 みなと保健所
持ち物　母子健康手帳、その他お子さんに必要なもの
申 当日直接会場へ。

◎印の問い合わせ
健康推進課地域保健係
☎6400－0084

☆港区健康づくりサポーターが行う「気功体操で脳もからだも若々しく！軽やかに歩ける毎日を！」

対 区内在住・在勤・在学者
時 10月28日（日）午後1時30分～3時
所 青山いきいきプラザ
内 簡単な運動と歩き方のチェック
人 30人（申込順）
費用　300円（資料代含む）
申 電話で、ホリスティック・ケア・スタジオ青山へ。☎080－6569－5966
※電話に出られないときは、こちらから折り返しご連絡します。

☆北里研究所病院市民公開講座「乳がん　正しい知識で早期発見」

時 10月28日（日）午前10時～11時30分
所 北里大学薬学部コンベンションホール（白金5－9－1）
内 (1)乳がん検診で早期発見(2)ここまでわかる乳腺ＭＲＩ(3)乳がんなんて怖くない!?
申 当日直接会場へ。

☆印の問い合わせ
健康推進課健康づくり係
☎6400－0083

骨粗しょう症検診（予約制）

予防のためのミニ講座（保健・栄養指導）も行います。
対 区民で、20歳以上の女性で次のいずれかに該当する人(1)5歳ごとの節目年齢の人(2)過去5年以内に受診していない人※現在骨粗しょう症で治療中の人はご遠慮ください。
時 11月14・28日（水）午後2時～2時45分受け付け
所 みなと保健所
人 各日20人（申込順）
申 電話で、10月11日（木）午前9時から、健康推進課健康づくり係へ。
☎6400－0083

胃・大腸がん検診（予約制）

対 35歳以上の区民
時 11月1日（木）～30日（金）午前8時30分～9時30分受け付け
所 こころとからだの元氣プラザ（千代田区飯田橋3－6－5）
人 25人
申 電話で、10月11日（木）から、健康推進課健康づくり係（午前9時～午後5時受け付け）へ。　☎6400－0083

ぜん息児のための音楽教室

音楽を通じて楽しみながら腹式呼吸を覚えましょう。
対 区民で、3歳～小学2年生のぜん息の子どもと保護者
時 11月7日（水）・8日（木）・9日（金）午後3時～4時30分（全3回）
所 男女平等参画センター
人 15組（申込順）
申 電話で、10月30日（火）までに、保健予防課公害補償担当へ。
☎6400－0082

新米ママ健康相談（予約制）

助産師（助産師会委託）がご家庭を訪問し、産後の体調・母乳についての相談に応じます。
対 区民で、出産後1年未満の人
相談回数　1回
申 電話で、健康推進課地域保健係へ。　☎6400－0084

精神保健福祉相談（予約制）

対 区内在住・在勤者
時 原則、毎月第1水曜・第2金曜・第3水曜・第4月曜の午後※時間はお問い合わせください。
所 みなと保健所
申 電話で、健康推進課地域保健係
☎6400－0084
または各総合支所区民課保健福祉係へ。　☎欄外参照

講　座

男性のためのデジタル一眼レフ撮影講座

シーンに合わせたレンズの選び方等をプロのカメラマンがお教えします。さらに撮影した作品で写真展を開催します。
対 区内在住のおおむね50歳以上の男性でなるべく全教室に参加できる人
時 11月1・8・15日（木・全3回）午後7時～9時
所 虎ノ門いきいきプラザ
人 10人（抽選）
費用　毎回500円
申 往復はがき往信面に、講座名・郵便番号・住所・氏名・年齢・電話番号を、復信面に自分の郵便番号・住所・氏名を明記の上、10月20日（土・必着）までに、〒105－0001虎ノ門1－21－10　虎ノ門いきいきプラザへ。　☎3539－2941

○パステルアート教室

時 10月19日～12月21日（第1・3金曜）午後1時～3時
人 15人（申込順）
費用　1000円

○リフレッシュヨガ

時 (1)10月4日～12月27日（毎週木曜）午前10時30分～11時30分(2)10月6日～12月22日（毎週土曜）午後1時～2時
人 20人（申込順）
費用　毎回500円

○50歳からのアロマテラピー

時 10月29日から月1回第4月曜（10月のみ第5月曜）(1)午後1時～2時(2)午後2時15分～3時30分
内 (1)入門編(2)実践編
人 30人（申込順）
費用　(1)500円(2)1000円（材料費込み）

○スポーツ吹矢教室

時 10月26日～平成25年3月29日（毎月第2・4金曜・月2回）午前10時～11時30分
人 15人（申込順）
費用　毎回500円、道具代は別途毎回300円

○カラーセラピー

時 10月19日（金）・11月16日（金）(1)午後1時～2時(2)午後3時～4時
内 (1)「今の自分を知るカラーセラピー」気になる色から今の心理状態をひも解きます。(2)「自分の本質を知る数秘術」ラッキーナンバーとその数の意味をお伝えします。
人 60人（申込順）

○印の講座について
対 50歳以上の区民
所 神明いきいきプラザ
申 電話で、神明いきいきプラザへ。　☎3436－2500

男性のための料理教室

対 60歳以上で男性の区民
時 10月23日～平成25年3月26日（第2・4火曜・全11回）午前9時30分～午後1時
所 赤坂いきいきプラザ
人 8人（申込順）
費用　各回500円程度（食材実費）
申 電話で、赤坂いきいきプラザへ。
☎3583－1207

いきいき歌声教室

対 おおむね60歳以上の区内在住・在勤者
時 11月2日～平成25年3月15日（平成25年1月4日を除く第1・3金曜・全9回）午前10時～11時
所 青山いきいきプラザ
人 20人（申込順）
申 直接、11月1日（木）までに、青山

休日診療

モバイルサイトからもご覧いただけます▶
診療時間　□は午前９時～午後５時
診療時間　★は午後５時～午後10時

※受診するときは、あらかじめ電話で診療時間などをお問い合わせください。

10月14日（日）	ゆとうクリニック（内・小）	南麻布2－1－6	3446－5080
	西原病院（内・外）	白金1－3－2	3440－2531
	鷹岡歯科医院（歯）	高輪2－15－24　ASP高輪ビル2階	3280－6082
	久松歯科六本木診療所（歯）	六本木3－11－7　石渡ビル7階	3403－8668
	★南青山おおつかクリニック（内・小）	南青山4－9－17	5786－3288
港区休日歯科応急診療所		三田1－4－10　みなと保健所2階	3455－4927（休日のみ）

電話がかかりにくい場合は、下記の診療案内へ

診療案内	東京消防庁救急相談センター（毎日24時間）	「#7119」（プッシュ回線の固定電話、携帯電話）☎3212－2323（ダイヤル回線の固定電話等）
	東京都医療機関案内サービス「ひまわり」（毎日24時間）	☎5272－0303 ホームページ http://www.himawari.metro.tokyo.jp/
電話相談	小児救急電話相談	月～金曜（祝日を除く）午後5時～10時 土・日曜、祝日、年末年始 午前9時～午後5時 「#8000」（プッシュ回線の固定電話、携帯電話）☎5285－8898（ダイヤル回線の固定電話等）

薬の相談

港区休日くすり何でもテレホン　対応時間：午前9時～午後2時　※薬局の電話がかかりにくい場合は、☎090－9378－7915

10月14日（日）	麻布薬局	麻布十番1－8－9　コーポ麻布1階	3583－0720

夜間対応当番薬局（毎日）　対応時間：午後8時～午前8時　☎090－3690－3102

◆各総合支所区民課保健福祉係◆　芝地区☎3578－3161　麻布地区☎5114－8822　赤坂地区☎5413－7276　高輪地区☎5421－7085　芝浦港南地区☎6400－0022

区役所への申し込み・問い合わせについて、特記がない場合は平日午前8時30分～午後5時の受け付けとなります。

障害のある人もない人も手をつなぎ♡地域との交流をより深く

第14回 ヒューマンぷらざまつり

10月28日(日) 午前10時～午後3時
障害保健福祉センター(ヒューマンぷらざ)

主催:ヒューマンぷらざまつり実行委員会、港区
協賛:港区心身障害児・者団体連合会

障害のある人と地域の皆さんとの交流を通して、障害について理解を深めていただくため、ヒューマンぷらざまつりを開催します。

作品の展示や歌・ダンスの発表、手作り小物とお菓子の販売、さまざまな模擬店、バザー等、障害保健福祉センターを利用されている皆さんが、日頃の活動の成果を披露します。

車いす・白杖体験等、障害を擬似体験する企画や、スタンプウオーキング等、幅広い内容のイベントです。

企画運営は実行委員会を中心に行っています。

秋の一日、さまざまな催しを楽しんでみませんか。ぜひご来場ください

とき 10月28日(日)午前10時～午後3時

ところ 障害保健福祉センター(ヒューマンぷらざ)

各フロアでのイベント内容
※右の図参照

問い合わせ
障害保健福祉センター(ヒューマンぷらざ)
☎5439-2511
FAX 5439-2514

エコバッグプレゼント

来場した皆さんに差し上げます。

各フロアでのイベント内容
手話ボランティアが各階にいます。気軽にお尋ねください。

7F
- ふれあいステージ
  歌やダンス等でお楽しみください
- 作品展示・販売　折り紙等(団体活動紹介)
- 茶道の実演

6F
- 作品展示(団体活動紹介)

5F
- ジュース販売等の模擬店
- パソコン実演
  名刺を作ってみましょう
- 作品展示
- 体験コーナー(機能訓練)

4F
- 給食室　飲食・休憩にご利用ください

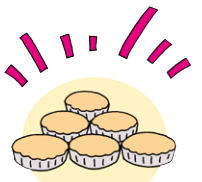

3F
- マドレーヌ等が楽しめる喫茶店
  (みなとワークアクティ)

- 劇場やゲームコーナー等の子どもプレイコーナー(こども療育パオ)

2F

- 紙すき・木工製品等の販売・活動紹介(工房アミ)
- 喫茶たんぽぽ

1F

- ・おでん等の模擬店
- ・バザー会場で日用品等を販売

会場までの交通案内

ちぃばす芝ルート「金杉橋バス停」徒歩3分
都バス「金杉橋バス停」徒歩3分
地下鉄浅草線・大江戸線「大門駅」徒歩10分
地下鉄三田線「芝公園駅」徒歩10分
JR・東京モノレール「浜松町駅」徒歩10分

劇団四季

「ウェストサイド物語」特別割引鑑賞

みなとほほえみ月間事業で人気を博した劇団四季ミュージカル特別割引鑑賞について、ご好評にお応えし、新たな演目でお贈りします。

対象 60歳以上の区民
※申込者と同伴者(60歳以上の区民に限る)の計2人1組でも応募もできます。

とき (1)11月22日(木)午後1時30分開演(2)11月25日(日)午後1時開演

ところ 劇団四季　四季劇場「秋」(海岸1-10-48)

定員 各日15人(抽選)

費用 S席9800円を4900円に割り引きます。

申し込み 往復はがき(1人1枚まで。60歳以上の区民の同伴者がいる場合は2人1組で1枚まで)に、(1)劇団四季ミュージカル希望(2)観劇希望日(どちらか1日のみ)(3)住所(4)氏名(ふりがな)(5)年齢(6)電話番号(同伴者がいる場合は(3)(4)(5)を併記してください)を明記の上、10月19日(金・必着)までに、〒105-8511　港区役所高齢者支援課高齢者福祉係へ。
※当選者の住所・氏名・電話番号を劇団四季に提供し、劇団四季からチケットの請求書をお送りします。

問い合わせ
高齢者支援課高齢者福祉係
☎3578-2395

みんなと身近な――「生活安全」

毎年、10月11日は「安全・安心なまちづくりの日」です。また、10月11日(木)～20日(土)まで、「全国地域安全運動」が行われます。

区では、防犯情報のメール配信や住まいの防犯対策への助成、青色回転灯装備車両によるパトロール等を行っています。日々のちょっとした心がけで犯罪は防げます。この機会に防犯対策について、もう一度見直してみませんか。

「みんなと安全安心メール」配信中

区内で発生した区民に身近な犯罪や子どもを巻き込む事件等の情報、防犯・防火に関する情報等を、あらかじめ登録していただいた携帯電話やパソコン等へ、メールで配信しています。

登録方法は、表1のURLにアクセスしていただくか、港区ホームページ「いざというときのために」をご覧ください。

ご使用の携帯電話が二次元バーコードを読み取れる場合は、直接登録画面にアクセスできます。アクセス後、「メールを送信する」をクリックし、空メールを送信してください。

住まいの防犯対策助成事業

空き巣は、防犯対策がされていて、侵入までにかかる時間が5～10分以上かかる場合、犯行をあきらめると言われています。

区では、表2の防犯対策に対して、かかった費用の2分の1(上限1万円)を助成しています。

住まいの防犯対策助成事業を利用し、侵入されにくい住まいづくりをしてみてはいかがでしょうか。

詳しくは、各総合支所や防災課生活安全係(区役所5階)で配布しているパンフレットをご覧ください。

青色回転灯装備車両によるパトロールを実施しています

青色回転灯は視認性が高いことから、青色回転灯を見た犯人が犯行を断念するといった抑止効果があります。

犯罪の発生を一層抑止するため、区からの委託を受けた警備会社による青色回転灯装備車両のパトロールを毎日24時間体制で実施しています。

子どもがよく利用する施設や公園を中心に、区内全域を巡回しています。

表1「みんなと安全安心メール」

携帯電話用登録サイト	https://service.sugumail.com/minato/
パソコン用登録サイト	https://service.sugumail.com/minato/member/

◀「みんなと安全安心メール」二次元バーコード

表2「助成の対象になる防犯対策」

場所	品目
玄関	①防犯性能の高い錠の取り付けまたは交換 ②補助錠の取り付けまたは交換 ③サムターンカバーの取り付けまたは交換 ④カム送り防止具の取り付けまたは交換 ⑤ガードプレートの取り付けまたは交換
窓	①防犯フィルムの貼り付け ②防犯ガラスへの交換 ③補助錠の取り付けまたは交換 ④面格子の取り付けまたは交換 ⑤ガラス破壊センサーの取り付けまたは交換
その他	①人感センサー付ライトの取り付けまたは交換 ②センサー付アラームの取り付けまたは交換

問い合わせ
防災課生活安全係
☎3578-2270～2