

芝浦港南地区の人、暮らしを伝える作品をお送りください。応募方法は、作品にタイトルを添えて、住所・氏名・電話番号・作品の返却希望の有無・匿名またはペンネーム使用希望の有無を明記の上、べいあっぷ編集部までお送りください。写真はデータでもプリントでもOKです。携帯写真でも大歓迎です。読者のあなたが「べいあっぷ」を盛り上げてください。



こてこてさんの作品  
「三番街の七月七時」



ニコちゃんさんの作品  
「ザリガニ取りでファミリー団  
結 芝浦中央公園にて」



台場にじ子さんの作品  
「オリンピックに虹!!」



ponco2さんの作品  
「女神さまオヘン隠してッ!」



サリーさんの作品  
「うちの家族」



盛 満利さんの作品  
「芝浦アイランドの珊瑚刺  
桐 (サンゴシトウ)」



小峯 翼さんの作品  
「雨上がり台場空」



泥谷隆史さんの作品  
「中秋名月2021」

溝内 始さんの作品  
落葉さえ  
聞き分けるかな  
運河路

次回の締切は  
1月14日(金)必着です

写真のほかにも俳句や川柳、  
イラストも募集しています!

※応募いただいた作品については港区の事業で  
無償で使用させていただくことがあります。

問合せ・  
作品の送付先

〒105-8516 ※郵便番号だけで届きます  
港区芝浦港南地区総合支所 べいあっぷ編集部  
TEL: 03-6400-0031 FAX: 03-5445-4590  
E-Mail: sk-kuminnokoe@city.minato.tokyo.jp



べいあっぷ編集部では全員がボラン  
ティアで参加する区民編集委員と芝浦  
港南地区総合支所のスタッフが協働して、  
企画・編集しています。より良い誌面を  
作るため、地域の皆さまのご意見・ご要望  
をお待ちしております(送り先は下記へ)。

港区芝浦港南地区総合支所 べいあっぷ編集部  
〒105-8516 港区芝浦1-16-1  
TEL: 03-6400-0031 FAX: 03-5445-4590  
E-Mail: sk-kuminnokoe@city.minato.tokyo.jp

※この情報誌にお寄せいただいた住所・氏名・電話番号等  
の個人情報は、作品の返送および事務連絡に利用します。  
また、取扱いについては港区個人情報保護条例に基づき、  
適正に管理します。

編集  
後記

令和3年(2021年)は、日本に限らず世界的にも歴史に残る年  
になりました。世界的なコロナの流行、数多くの自然災害、我が国にお  
いては東京2020オリンピック・パラリンピック競技大会、総理大臣  
の交代や新組閣等々色々な事が起きた令和3年(2021年)も間な  
く終わろうとしています。東京2020オリンピック・パラリンピック競技大会も無事  
に終了し、我が国では新首相と新組閣も決まり、コロナも少しずつ減少に向かっ  
ている様に思われます。港区内においては、次々と大規模な再開が進んで活気に  
溢れています。これから冬に向かってインフルエンザの時期もやって来ます、皆様  
も不要不急の外出をなるべく控え健康に留意し、新しい令和4年(2022年)が災  
害の無い、コロナも収束する爽やかな年になって欲しいと願うばかりです。

小林 紀雄

べいあっぷ編集部

石川 信幸 入江 恵 大橋 直 岡田 美紀子  
金子 源 小林 紀雄 佐藤 淳子 須古 邦子  
住江 真之 MESLER JONATHAN 横山 仁  
和田 知香



本誌のバックナンバーは  
港区ホームページで閲覧  
することができます。



暮らしの疑問、まとめて  
「みなとコール」で  
お答えします。

午前8時～午後8時  
FAX: 03-5777-8752

みなとコール  
ゴヨウ(は)ナーニ ミナト(コールです)  
03-5472-3710

本誌は環境に配慮して「のりどじ」にしています。  
発行番号 2021034-2435

べいあっぷ

第61号

令和3年(2021年)12月

人と人、町と町をつなぐ 一ふれあい情報誌一



編集委員が選ぶ  
私のおすすめの芝浦港南地区 …… 2-3

- 連載 地域に根ざしたホットエリア[商店街] 第2回 …… 4
- 連載 芝浦港南地区の公園シリーズ 第2回 …… 5
- 高校生女子グループによるおさんぽスイーツめぐり …… 6-7
- 連載 べいあっぷ編集委員がおすすめする 地域のスポット 第18回 …… 8
- 品川・田町駅と台場地域を結ぶ お台場レインボーバス …… 9
- 総合支所だより …… 10
- 港区ベイエリアイベントカレンダー …… 11
- 読者ギャラリー …… 12

# 編集委員が選ぶ 私のおすすめの芝浦港南地区

PHOTO GALLERY

芝浦港南地区には様々なスポットがあります。  
魅力的な場所も多く、時間によっても風景は変わっていきます。  
皆さんもお気に入りの場所があるのではないのでしょうか？  
今回は、今年新たに加わった編集委員がおすすめのスポットを写真と一緒にご紹介します！

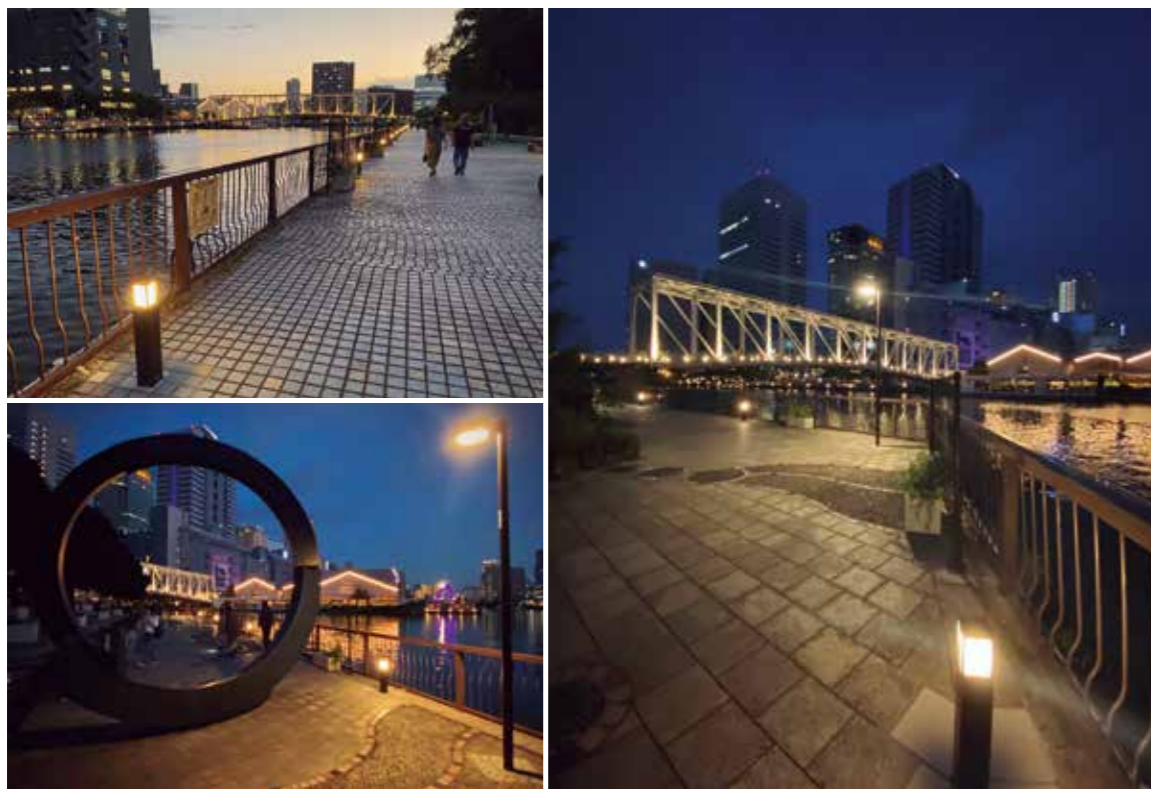

## 港南公園D面多目的広場周辺と天王洲運河沿い遊歩道

私のおすすめスポットは、なんと言っても港南公園D面多目的広場周辺と天王洲運河沿い遊歩道です。ここは高浜運河と天王洲運河が交わるため、とても開放的な場所です。多目的広場を囲むように作られた遊歩道は人気ですが、丸いオブジェの方から品川区と繋がるふれあい橋を渡らずに進むと東京海洋大学横へと続きます。ここは人通りも少なく、運動器具が設置され、春にはたくさんのお花が咲く穴場スポットです！最近、この周辺に足元を照らすライトが設置され、夜でも安心して散歩ができるようになりました。(編集委員K・I)

## ムスブ田町(中庭スペース)



私のおすすめスポットは、田町駅前のオフィスビル“ムスブ田町”の2階にある中庭スペースです。平日には社員の憩いの場として、週末にはマルシェなど地域の交流の場として、いつ何時も綺麗な景観が保たれ、心地よい風が吹き抜けるそんなスポットです。(編集委員M・S)



## お台場の風景

私のおすすめスポットは、お台場の風景です。東京2020オリンピック・パラリンピック競技大会開催による水域閉鎖が解かれ、水上バスの運航が始まりました。レインボーブリッジをくぐり、海上から東京タワーなど、湾岸の景色を360度楽しむことができます。(編集委員J・S)



## レインボーブリッジ展望・遊歩道

私のおすすめスポットは、レインボーブリッジ展望・遊歩道です。いつも、芝浦からサウスルートで芝浦港南の景色に見送られながら、お台場に向かいます。お台場でランチ&ショッピング。帰りはノースルートでスカイツリー、東京タワーが眺められますし、お台場・芝浦を越境しているような気分になります。展望所では、竣工時の写真があり、湾岸の成長が確認できます。軽い運動にもなり、プチ旅行気分も味わえます。自転車を押しての歩行も可能ですから、自転車好きの方もいかがでしょうか。(編集委員N・I)

※通行可能時間は9:00~21:00(4月から10月)、10:00~18:00(11月から3月)



[連載・第2回] 芝浦二丁目商店会

芝浦二丁目商店会は、田町駅東口から徒歩6分程度、芝浦運河・新芝北運河などの運河に四方を囲まれた地域にあります。10年程前に発足した比較的新しい商店会で、主には飲食店など、約20の店舗が加盟しています。会長の中村妃美子さんは、2年程前に初代会長から引き継いだ二代目の会長で、御年86歳になられた今でも、元気に当地域を歩き回っておられ、今回の取材にあたっては、2店舗をご紹介します。

～芝浦二丁目商店会会長から～

はじめまして、芝浦二丁目商店会会長の中村です。私がこの地に嫁いだのは60年程前で、その頃はこの辺は何も無いところでしたが、今では、飲食店など様々な店舗が軒を連ね、高層マンションが建ち並ぶ、明るくお洒落な街へと変貌しました。街の中心を貫く旧海岸通りは、春には満開の桜並木を見ることができ、中には御衣黄桜（ぎょいこうざくら）と言って、緑色の花をつける珍しい桜もあります。当商店会では芝浦二丁目町会と一緒に6月の神輿、7月の盆踊り、12月の餅つきのイベントを開催しております。去年、今年と新型コロナウイルスの影響で開催が難しくなりましたが、今後再開できることを切に願っています。皆様も、見所満載の芝浦二丁目へぜひ足を運んでください。



中村妃美子会長



盆踊り大会 (写真は過去のもので)



餅つき大会 (写真は過去のもので)



町の隠れたシンボル、御衣黄桜

芝浦二丁目商店会  
港区芝浦2丁目  
http://www.shibaura2.org

加盟店紹介

芝浦グリル

港区芝浦2-15-6 ☎03-6459-4253  
https://s-grill.com

日本におけるコカ・コーラ発祥の地に、芝浦グリルはあります。120名は余裕で入る広々とした店内は、お洒落で清潔で家族でも友人とでもカップルでも気軽に立ち寄れます。多種多様なメニューの中から、おすすめは、ナポリタン&海苔弁セット。味・ボリュームともに抜群で、ドリンクバー付きでなんと900円♪ドリンクバーでは、今では珍しい瓶のコカ・コーラを飲むこともできます。アルコールでは、[HAPPY HIGHBALL HOUR] がおすすめ。ジャックダニエルのシングル、ダブル、トリプルのどれでも同一料金(100円)でオーダーできるまさに“幸せ時間”です♪ ※メニューは取材時 (10月) 時点の内容になります。

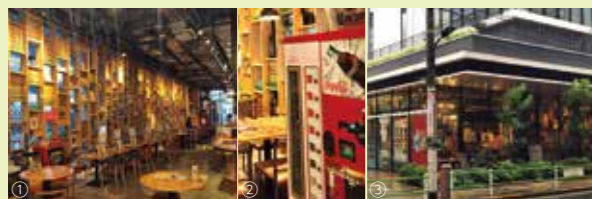

①お洒落で広々とした店内 ②瓶のコカ・コーラもあります ③芝浦グリル外観

ブーランジェリー ア・ラ・ドゥマンド

港区芝浦2-16-11 オアゼ芝浦1F ☎03-6435-1098 (ビストロ・ア・ラ・ドゥマンドは☎03-6435-1017) http://bistrotalademande.com/

お客様に幸せな時間を過ごしていただきたい、その情熱が、芝浦のまちをこよなく愛する店長からあふれ出ていました。店名の『ア・ラ・ドゥマンド』、日本語に訳すと『仰せのままに』。その名のとおり、お客さまの要望を自身の創意工夫で応える、それがお店の思い。『こういう料理が食べたい』という要望はもちろん、朝も食べたい、美味しいパンがいただきたい、ペットとも訪れたいetcといった声にも応えてきました。でも、まずは気軽にメニューの中から注文してみたいかでしょうか。フレンチの素晴らしい世界が広がっていくことでしょう！



①オープンキッチンのあるお洒落な店内 ②ビストロとブーランジェリー (パン屋さん) が併設されています ③テラス席。ここでの朝食は最高! ④情熱あふれるイケメン店長。次はパティスリー? お客様の要望を追い続けます

芝浦港南地区の公園シリーズ

[第2回] プラタナス公園

「芝浦港南地区の公園シリーズ」第2回目は、プラタナス公園です。決して大きな公園ではありませんが、公園の中心に、大きなプラタナスの木々がそびえ立ち、晴れた日には気持ちの良い風を運んでくれます。近くに住んでいる人たちが、憩いのひとときを過ごす、なくてはならない公園なのです。



木陰のテーブルでお弁当を食べればピクニック気分になります

芝浦アイランドにあるプラタナス公園は、決して広い公園ではありません。しかし、近隣の人々にとっては、なくてはならない憩いの場です。大部分が芝生のエリアで、奥にはシンボルツリーのプラタナスが立っています。芝浦アイランドが作られたときからこの地にあるといわれている、歴史ある大樹です。現在は柵で保護されていてあまり近くに行くことはできませんが、公園全体を見守ってくれているかのような、静かで優しい印象の木です。芝生エリアでは子どもたちの走り回る姿が見られます。

芝生の周りにはベンチがたくさん設置されています。それに加えて、大きなテーブル付きのベンチも！親子連れだけではなく、お散歩中や買い物帰りの人、近隣でお仕事をしている人の休憩場所にもなっています。自動販売機やトイレが設置されているのも便利です。小さいながら芝浦アイランドの暮らしに密着した、みんなのための公園です。



小さい子どもが遊べるスペース。ほとんどいつも人がいます



シンボルツリーの由来。大正から令和まで4つの時代を生きた、まさに歴史の生き証人です

【概要】  
プラタナス公園は「芝浦アイランド地区再生プロジェクト」の街の中心的位置付けとなる公園として平成19年(2007年)4月に造られた、面積2,500㎡の公園です。芝生広場には公園名にもなっている大きなプラタナスの木がシンボルとして存在しているほか、サルズベリやサクラもあります。複合遊具や砂場、水飲み場も備えてあるので、子ども連れの親子の姿も目立ちます。



プラタナスの木。後ろに写っている4階建ての「芝浦アイランド児童高齢者交流プラザ(あいぶら)」に匹敵する高さです



公園のおすすめイベント



過去の「全国連携マルシェ in 芝浦」の様子

区が進める全国連携の一環として、区民の利便性の向上や地域の賑わいを創出するとともに、「食材」を通して、全国各地域と区民の皆さんをつなぐことを目的に、「全国連携マルシェ in 芝浦」をプラタナス公園で開催しています。

港区の連携自治体の生鮮野菜や特産商品等の販売、民間事業者(生産者、キッチンカー等)の生鮮野菜や加工品、調理品等の販売もありますので、ぜひご来場ください!



高校生女子グループによる

# おさんぽスイーツめぐり

## 私たちがオススメします「地元の名店」

私たちは、東京工業大学附属科学技術高等学校の2年生女子グループです。スイーツ好きな遠藤先生を顧問に芝浦港南地区をお散歩して地元の名店を紹介します。



顧問の遠藤先生

「田町駅前の高校からJKスイーツ隊がお邪魔いたします。港区のみなさまと町の活性化に貢献したいと思います (SDGs目標11)」



写真左から、つつみ、らん、店主、ゆうづき

## 芝浦レモンツリー



港区芝浦2-1-11 グランドメゾン田町1F  
☎03-3454-1616  
営業時間：11:00~19:00  
定休日：不定休



ショーウィンドウとクッキー



お店の入口  
いちご (左上)、柿 (右上)、  
アールグレイ (左下)、カ  
スタード (右下)



**いちごシュークリーム**…いちごの果肉が入っている濃厚なクリームが口の中で溶けて、厚みのある皮と上手くマッチしていて美味しかったです。(ゆうづき)

**アールグレイシュークリーム**…かためのさっくりした生地の中にアールグレイの香りが閉じ込められていて、一口食べた瞬間アールグレイが口の中に広がります。まるで実際に飲んでいるかのようなコクのなめらかなクリームがたっぷり入っていて、唯一無二のデコレーションもエレガントで素敵です (らん)。

店主にお話をお聞きしました。お店を作ったきっかけは、一人ではたくさんの種類のケーキは作れないと考え、シュークリームに特化させたそうです。実際、シュークリームは、どれもデザインが工夫されていて、見ていて飽きることがありません！ 味は、殿堂入りの基本メニューにプラスして、季節に合わせて旬のフルーツが使われています。

そんなこだわり尽くしのシュークリームの中で、おすすめを聞くと「全部おすすめ」と答えてくださいました。それぞれ個性があり、全て手間をかけている。だから可愛い息子のように感じるそうです。「僕にしかできないことをちょっと入れる。喜んでもらえるのが嬉しい。どんどん苦労しよう」。お話も味のあるものでした。私たちが早速食べさせていただきました (つつみ)。

## パティスリー ポールサンセール



港区芝浦3-13-9 ☎03-6809-6581  
営業時間：10:00~18:00  
定休日：毎週火曜日



写真左から、店主、ゆうづき、らん、つつみ、かずな

現代風の素敵な建物が目を惹きます。平成29年(2017年)11月に中華レストラン「倶楽湾」のパティシエの方が生んだケーキ屋さんです。店内にはカラフルなケーキや焼き菓子、季節に合った美味しそうな商品が並べてあります。モダンで“映え”なガラス窓の向こうの内装はカラフルでケーキたちの美味しい匂いが伝わってきます。

店主は「妥協しない」ことを大切に、自分の経験と他の人から見聞きしたことを組み合わせ、たくさんの素敵な商品を生み出してきました。毎日が苦悩の繰り返しでしたが、その分どの商品もおすすめできそうで、初めて見るようなおしゃれでかわいいデザインで選ぶのに時間がかかってしまいました。その中から取材メンバーが厳選したケーキをご紹介します (らん)。



左奥からエムロード、シャンティ・ショコラ、タルト・タタン、シャンティ・セゾン・レザン、サブレアモンドはクッキーです



すてきなお店の看板。斬新な作りです

**エムロード**…グリオットチェリーの甘酸っぱさとピスタチオの優しい甘さがちょうどよく、美味しかったです (つつみ)。  
**シャンティ・セゾン・レザン**…クリームの優しい甘さとブドウの爽やかさが合せて幸せな気分になります (かずな)。  
**タルト・タタン**…ほろ苦くジューシーなりんごの果肉と土台のサクサクな紅茶サブレの

甘さが絶妙なマッチングで、パリパリなホワイトチョコとなめらかなクリームがマイルドさを生み出し、リピートしたくなるようなケーキでした (らん)。  
**サブレアモンド**…サクサクホロホロとした食感でナッツの優しい風味を味わうことができた美味しいサブレでした (ゆうづき)。



ショーケースに並ぶケーキ



今回伺ったのはこちら

一緒に立ち寄りたい

## ぶらりスポット

### 御穂鹿嶋神社

(みほかしまじんじや)

御穂神社と鹿嶋神社が合併し、町の鎮守様となりました。「江戸名所図会」にも両神社が記載されており、土台の石垣の前は海だったそうです。入口には「芝浜断子の碑」があり、笑点の題字で有名な橘右近の寄席文字が彫られています。江戸を感じる神社。ぜひお立ち寄り！



SPOT 28 芝浦地区

南極探検記念碑

芝浦と南極、関連があるようには思えませんが、今回はここ芝浦にある「南極探検記念碑」を紹介します。

芝浦地区は埋め立て地であることはご存知の方も多いと思いますが、それを実感するスポットです。「南極探検記念碑」は、海岸通り沿いの港区立埠頭公園の中にあり、立派な記念碑のほか、白瀬中尉が南極へ向かった「開南丸」を模した遊具や、南極大陸をイメージした滝と池とペンギンのモニュメント、第三代南極観測船「しらせ」のスクリューなど、興味深いモニュメントがたくさんある場所です。

100年以上前の明治43年(1910年)頃、竹芝桟橋から木造船で南極へ旅立ち、1年以上かけて南極大陸に到達したと聞くとワクワクするとともに、困難な航海であったであろうことを想像し、畏敬の念を抱かずにはいられません。

記念碑は、埋め立て後にできた港区立埠頭公園内に置かれました。

南極つながりでもう一つ。お隣の品川区にある船の科学館内には初代南極観測船「宗谷」の実物が展示されています。船内は当時の状況が分かる状態で公開されていて、こちらも見どころ満載です。

「南極探検記念碑」と実物の「宗谷」、この2つのポイントをゆっくりお散歩した後は、南極探検を題材にした映画鑑賞をして、南極に思いを馳せ、この寒さを乗り切ってみてはいかがでしょうか?

Shibaura and Antarctica may not seem related, but here is an introduction to the Antarctic Expedition Monument in Shibaura.

As many of you may know, the Shibaura area is reclaimed land and this spot is one where you can really feel it. In addition to the magnificent monument, there are many other interesting things such as the playground equipment that resembles the Kainan Maru, the ship that Lieutenant Shirase took to the Antarctic, a monument with a waterfall, a pond and penguins that resembles the Antarctic, and a drill from the third Antarctic research vessel, the Shirase.

It is exciting to hear that more than 100 years ago, in the forty-third year of the Meiji Period (1910), a wooden ship left Takeshiba Pier for Antarctica and took more than a year to reach the continent. Just imagine how difficult the voyage and how awesome it must have been.

The monument was placed in the Minato City Futo Park, which was built through land reclamation.

There is one more connection to Antarctica. In the Fune-no-Kagakukan (Science Museum of Boats) in the neighboring Shinagawa City, the actual Soya, the first Antarctic research vessel, is on display. The interior of the ship is open to the public in a condition that shows what it was like at that time.

After taking a leisurely stroll around the Antarctic Expedition Monument and the actual Soya, how about appreciating a movie about the Antarctic expedition and thinking about Antarctica to get over the cold weather?



2頭のペンギンに見守られた「南極探検記念碑」には、白瀬中尉をはじめとした乗組員全員の名前と当時の年齢が刻まれています  
The Antarctic Expedition Monument is guarded by two penguins and inscribed with the names of all the crew members, including Lieutenant Shirase, and their ages at the time.



木造の開南丸を彷彿とさせる色と形状が再現されたマストを持つ船の遊具は、水ではなく砂場の中にあります  
The playground has a masted ship in a sandbox which recreates the color and shape of the wooden Kainan Maru.



撮影時は水がありませんでしたが、南極大陸をイメージした滝や池が南極の雰囲気を出します

Although there was no water when this photo was taken, the waterfalls and ponds, made to resemble Antarctica, create a sub-continental atmosphere.

品川・田町駅と台場地域を結ぶ  
お台場レインボーバス



お台場レインボーバスは、台場地域と田町駅東口または芝浦三丁目(田町駅入口)、品川駅港南口を結ぶシャトルバスです。

平成24年度に運行を開始したこのバスは、現在、港区との運行協定に基づき、株式会社kmモビリティサービスが運行をしています。



お台場レインボーバスを使って周辺観光を楽しんでほしいと話す秋さん(左)と新井さん(右)



地域の皆さんに愛されるお台場レインボーバス

今年で運行開始から10年を迎えるお台場レインボーバスは、地域の皆さんはもちろん、観光客の方にも多く利用され、令和元年度の利用者は、80万人を突破しました。

そこで、多くの方々に愛されている、お台場レインボーバスの運行事業者である株式会社kmモビリティサービスの秋さんと新井さんにお話を伺いました。「お台場レインボーバスの一番の魅力は、安く・早く、品川駅、田町駅と台場地域を行き来できることです。また、レインボーブリッジを通過する際の窓から見えるベイエリアの景色が特におすすめです」と秋さん。

「全車両ノンステップ型の大型バスなので、ベビーカーで小さなお子様を連れていらっしゃる方のお買い物にもお台場レインボーバスはおすすめです」と新井さん。

また、バス車内における感染症の拡大防止対策について新井さんにお話を伺いました。

「コロナ禍における感染拡大防止対策として、車内の換気・消毒及び運転士のマスク着用を徹底して行っています。

安心してご利用いただきたいです。

運賃の支払い方法について、秋さんにお話を伺いました。

「これまで、現金、回数券、電子マネーIDのみ利用が可能でしたが、新たにJR東日本のアプリであるRingo Passを使用したキャッシュレス乗車が可能になりました。このアプリでは、複数人の運賃を1回のタッチで支払うことが可能なので、ご家族での利用の際にも便利です」

芝浦港南地区内を結ぶ、お台場レインボーバス。観光スポットが多くあるお台場周遊などで、皆様ぜひご利用されてはいかがでしょうか。

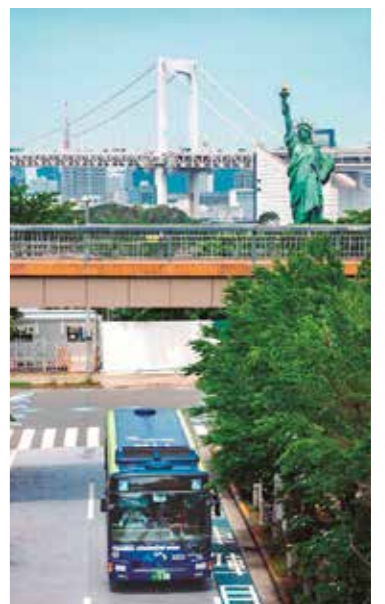

平日、土休日ともに約10分～15分の間隔で運行しており、品川駅から最短16分で台場地域へアクセスができるため、利便性も抜群です。

料金  
大人：220円  
小人(小学生)：110円  
未就学児：無料(3人目まで)



(株)kmモビリティ Ringo Pass  
サービスホームページ ホームページ

※路線図、時刻表などは、(株)kmモビリティサービスのホームページをご確認ください。

## 令和4年度 港区区民交通傷害保険の申込受付が始まります

港区区民交通傷害保険は、少額の保険料でご加入でき、車両による交通事故でケガをしたときに、保険金をお支払いする保険制度です。自転車等の所有・使用・管理に起因して、他人に対し法律上の損害賠償責任を負った場合に補償する「自転車賠償責任プラン」もあわせて募集します。

なお、募集の詳細につきましては、広報みなと令和4年(2022年)2月1日号にてお知らせいたします。

### ■加入申込期間

令和4年(2022年)2月1日(火)から3月31日(木)まで

※上記の期間以降の加入はできませんので、ご注意ください。

### ■加入対象者

令和4年(2022年)4月1日時点で、港区に住所のある方および在勤・在学者

### ■保険期間

令和4年(2022年)4月1日から令和5年(2023年)3月31日まで1年間

### ■申込方法

#### ◆個人加入

「金融機関用加入申込書」は、区内の金融機関(銀行・ゆうちょ銀行・信用金庫・信用組合)、または郵便局各窓口でご請求ください。

※個人加入(在住・在勤・在学問わず)は金融機関のみでの受付となります。

#### ◆団体加入(町会・自治会等)

「団体加入申込書」は、町会・自治会等の担当役員にご請求ください。

※団体加入を実施していない町会・自治会の場合は、個人加入をしてください。

※団体加入はこれまでどおり各支所協働推進課で受け付けます。

### ■問合せ先

(港区) 芝浦港南地区総合支所 協働推進課協働推進係

TEL: 03-6400-0031

### (引受保険会社)

損害保険ジャパン株式会社 東京公務開発部営業開発課

TEL: 03-3349-9666

〒160-8338 新宿区西新宿1-26-1 平日9:00～17:00

承認番号: SJ21-08178 承認日: 令和3年(2021年)10月11日

## 港区区内でのカワセミの目撃情報を募集しています

港区環境課では、港区がめざす自然環境のシンボルとなる生きもの「カワセミ」が生息しやすい自然環境と生物多様性の保全・再生に取り組んでいます。

港区でカワセミを見つけたら、目撃した日時、場所、その時の様子、もしあれば写真などを港区環境課までメールでお送りください。港区ホームページで公開させていただくことがあります。

## 自転車のルールを守りましょう

最近、危険な自転車の乗り方をする人が増えています。傘をさしながら、スマートフォンを使いながらの運転は思わぬ事故を招く恐れがあります。ルールを守って、楽しく自転車で移動しましょう。



自転車安全利用五則 ホームページ

▶問合せ先 港区街づくり支援部  
地域交通課 交通対策係 TEL: 03-3578-2263



▶目撃情報の送付、問合せ先  
minato05@city.minato.tokyo.jp  
(タイトルに「カワセミ」と入力してください)

\*詳しくはホームページをご覧ください。  
港区環境リサイクル支援部  
環境課 緑化推進担当

TEL: 03-3578-2330



港区環境課 ホームページ

## 乳幼児から楽しめるイベント!

※新型コロナウイルス感染症の影響により、日時や内容が変更になることがありますので、必ず各施設の最新情報を確認してください。

### 芝浦幼稚園 TEL: 03-3452-0574

#### りんごちゃんくらぶ(未就園児の会)

日時: 1/19(水)・2/9(水)  
9:30～11:00  
場所: 芝浦幼稚園



日程等は変更になることがあります。詳しくは芝浦幼稚園のホームページをご確認ください。

### 港南幼稚園 TEL: 03-3471-7347

#### かもめっこデー(未就園児の会)

日時: 12/15(水)・12/22(水)・1/12(水)・1/19(水)・1/26(水)  
・2/9(水)・3/2(水) 10:30～12:00  
場所: 港南幼稚園



かもめっこデーの他に、毎週火曜日と木曜日に未就園児親子対象の園庭開放を行っています。詳しくは、港南幼稚園のホームページをご確認ください。

### にじのはし幼稚園 TEL: 03-5500-2577

#### にじっこキッズ(未就園児の会)

日時: 1/25(火)・2/1(火)・2/22(火)  
10:30～11:50  
場所: にじのはし幼稚園



日程は変更になることがあります。にじっこキッズの他に、平日に絵本貸出を行っています。詳しくは、にじのはし幼稚園ホームページをご確認ください。

### 一般社団法人日本ハンドボールリーグ(JHL) TEL: 03-6709-8940

#### 第46回日本ハンドボールリーグ

日時: 2/23(水・祝) 15:00  
ジークスター東京 vs トヨタ紡織九州  
場所: 港区スポーツセンター



スピード感・迫力ある攻防、多彩なバリエーションのシュートも魅力的なハンドボールを体感してください!

## 年配の方にオススメ!

### 芝浦港南地区高齢者相談センター TEL: 03-3450-5905

#### かいごカフェ&港南deオレンジカフェ

日時: 12/10(金)  
14:00～15:00  
場所: 港区民協働スペース(さんぽーと港南)



#### かいごカフェ

日時: 1/14(金)・3/11(金)  
14:00～15:00  
場所: 港区民協働スペース(さんぽーと港南)

#### 台場地域出張相談会&台場deオレンジカフェ

日時: 1/25(火)・3/22(火)  
10:00～11:00  
場所: 台場区民センター1階 第1・2集会室

#### 港南deオレンジカフェ

日時: 2/11(金・祝)  
14:00～15:00  
場所: 港区民協働スペース(さんぽーと港南)



## 都税のお知らせ

### 12月は、固定資産税・都市計画税 第3期分の納期です(23区内)

12月27日(月)までに、6月にお送りした納付書でお納めください。口座振替、スマートフォン決済アプリ、金融機関・郵便局のペイジー対応のインターネットバンキング、モバイルバンキング及びATMのほか、パソコン・スマートフォン等からクレジットカードでも納付できます。なお、新型コロナウイルス感染症の影響により納税が困難な方については、申請により1年間納税を猶予する制度があります。詳細は、ホームページまたは下記問合せ先へ。

▶問合せ 港区にある物件について 港都税事務所  
TEL: 03-5549-3800(代表)

### 認定長期優良住宅(一定の要件を満たすもの)を新築した場合、 固定資産税が減額されます～1月31日までに申告してください～

・期間: 新たに固定資産税が課税される年度から5年度分(3階建以上の耐火・準耐火建築物については7年度分)  
・軽減税額: 固定資産税額(居住部分で1戸あたり床面積120㎡相当分までを限度)の2分の1を減額  
住宅が新築された年の翌年(1月1日新築の場合はその年)の1月31日までに、減額の申告が必要です。詳細は、主税局ホームページまたは下記問合せ先へ。

▶問合せ 港区にある物件について 港都税事務所  
TEL: 03-5549-3800(代表)

### 不動産取得税における 認定長期優良住宅の特例について

令和4年(2022年)3月31日(木)までに一定の要件を満たす認定長期優良住宅を新築した場合、または新築未使用の認定長期優良住宅を購入した場合の不動産取得税については、住宅の価格(評価額)から1,300万円(価格が1,300万円未満である場合はその額)が控除されます。認定長期優良住宅の特例適用を受けるには申告が必要です。詳細は、主税局ホームページまたは下記問合せ先へ。

▶問合せ 港区にある物件について 港都税事務所  
TEL: 03-5549-3800(代表)

