

芝浦港南地区の人、暮らしを伝える作品をお送りください。応募方法は、作品にタイトルを添えて、住所・氏名・電話番号・作品の返却希望の有無・匿名またはペンネーム使用希望の有無を明記の上、べいあつぷ編集部までお送りください。写真はデータでもプリントでもOKです。携帯写真でも大歓迎です。読者のあなたが「べいあつぷ」を盛り上げてください。



小坂 善男さんの作品
「お台場・ビュースポット」



泥谷 隆史さんの作品
「芝浦 御衣黄桜」



源 吉國さんの作品
「お台場海浜公園 水辺より」



レインボーぼちさんの作品
「桜の園の下で」



梅野 水無子さんの作品
「雨上がりの午後」



青木 千恵子さんの作品
「カモメの水兵さん」



松岡 栄子さんの作品
「運河沿いの花」



台場 にじ子さんの作品
「海浜公園の雪化粧」

問合せ・
作品の送付先

〒105-8516 ※郵便番号だけで届きます
港区芝浦港南地区総合支所 べいあつぷ編集部
TEL: 6400-0031 FAX: 5445-4590
E-Mail: sk-kuminnokoe@city.minato.tokyo.jp

夏の朝
窓を大きく開けて
夏の日差しを思い切り楽しもう
海風に身体を委ねて
カモメになれたらいいのに
海岸通りの方から
あなたが奏でるピアノの音が聞こえそう
キャロルキングのタペストリーが
綴れ織りになった思い出を
ひとつひとつ辿って行って
もう一度熱い目をした人に会いたい
パンが焼ける匂いで部屋中が笑み色になる
フレッシュジュースを作って朝食を…
やわらかな風が頬を撫でる
アイランド公園ではよの音が聴こえる
鏡を覗いていつもの笑顔
今日も新しい一日が始まる

小島 恵子さんの作品
「夏の朝」

写真のほかにも俳句や川柳、
イラストも募集しています!

※応募いただいた作品については港区の事業で
無償で使用させていただくことがあります。

次回の締切は8月3日(金)必着です

編集後記

本号の記事を書いている時期に、携帯電話が故障してしまい、書き途中の記事はもちろん、電話帳も、撮りためた写真も、スケジュール帳も一瞬で消えてしまいました。

電子データは、ほんのちょっとしたことで無くなってしまいう体験を通し、紙媒体で残しておくことの大切さを感じました。

べいあつぷには電子版もありますが、やはり、紙の冊子としてどなたでも気軽に手に取れることが魅力の一つかと思えます。

改めて書物として残していけることの喜び、そして残る責任を感じながら、地域の情報発信をしていきたいと思えます。

鈴木 聡子

べいあつぷ編集部

阿部 一哉 岡田 美紀子 金子 源 小林 紀雄
鈴木 聡子 西田 浩一 畑中 みな子 横山 仁

本誌のバックナンバーは港区ホーム
ページで閲覧することができます。

暮らしの疑問、まとめて
「みなとコール」で
お答えします。

午前7時～午後11時(年中無休)
FAX: 03-5777-8752

みなとコール
ゴヨウ(株) ナーニ ミナト(コールです)
03-5472-3710

本誌は環境に配慮して「のり」としています。
発行番号 30099-2435

芝浦港南地区情報誌

芝浦、海岸2・3丁目、港南、台場

べいあつぷ



第48号

平成30年
(2018年)6月

特集

夏祭り……3

港区からのお知らせ……7

【連載】ベイエリア 橋をめぐる物語
第十回「東芝浦橋」「新日の出橋」……………2
港区ベイエリアイベントリポート……………4-5
【連載】べいあつぷ編集委員がおすすめする
地域のスポット 第五回……………6

総合支所だより、都税のお知らせ……………8-9
港区ベイエリアイベントカレンダー……………10-11
読者ギャラリー……………12

◆次号(第49号)は平成30年9月下旬発行予定

ベイエリア 橋をめぐる物語 ~第十回~

芝浦港南地区の運河には多くの橋が架けられ、この地域に暮らす人々、働く人々にとってとても大切な役割を果たしています。

「ベイエリア 橋をめぐる物語」では、芝浦港南地区にある39の橋の一部を、毎号少しずつ紹介していきます。

また、橋だけでなくその周辺地域の特徴もピックアップ！運河と海のまち、芝浦港南ベイエリアの景観の象徴ともいえる39の橋と地域の魅力を再発見しましょう！

東芝浦橋(ひがししばうらばし)

東芝浦橋は、芝浦運河にかかる8本の橋の1つで、JR浜松町駅南口と日の出橋を結ぶ経路上にある歩行者専用の橋である。

この橋から見える景色は、東芝本社ビルなど高層ビル群や首都高速、少し離れて東京タワーなどであり、まさに都会の景色である。

それでいて、通勤時間帯や、日の出橋の船の発着の時間帯といったこの橋が一番にぎあう時間でさえも、それほど人は多くなく、また、橋幅は広いわりには自動車は通行不可という事もあり、どこかのんびりしているようにも感じられる。



地図を確認すると、芝浦運河の東というよりは北の端に位置しているが、左手の欄干の写真にもある通り、橋名は北芝浦橋ではなく、東芝浦橋である。隣の超高層ビルの社名に通じているところが興味深い。



●幅：9.5m ●長さ：46.6m ●昭和57年竣工

新日の出橋(しんひのでばし)

新日の出橋は、アーチ部が橋の中央に1つだけある単弦ローゼ橋であり、この形態の橋としては都内最大規模だ。

辰巳埋立地で、7ヶ月間かけて地組から現場塗装まで行った後に、フロートクレーンによる大ブロッカー一括架設工法で一気に架設した。

シンプルで機能美という言葉が当てはまる美しい橋であるが、西側はすぐ横が水門、東側は東京湾に面している事から、橋の全貌をとらえるのがなかなか難しい。



この橋を日の出埠頭側から芝浦埠頭側に渡ってそのまま進めば、レインボーブリッジ

につながっており、大型トラックなど商業車がせわしく往来している。

時間が許せば単に運河にかかる道路としてでなく、橋の美しさや橋から見える景色も堪能したいところである。



●幅：33m ●長さ：85m ●平成5年竣工



今年の夏も
地域のお祭りに
遊びに行こう!

特集 夏祭り

主催者からの
一押し情報も
要チェック!!

芝浦二丁目納涼盆踊り大会

日時：7/14(土)・15(日)
18:00~21:00
(17:30から子ども神輿)

場所：船路橋児童遊園前
主催：芝浦二丁目商店会
協力：芝浦二丁目町会

お菓子無料! 子どもが楽しめるお祭りとなっています。当日はやぐらを組み、太鼓演奏の時間を設けます。プロによる綺麗な太鼓捌きをご覧ください。



品川駅港南夏まつり

日時：7/20(金)・21(土)
17:00~21:00

場所：品川駅港南口
ふれあい広場
主催：品川駅港南商店会

大人向けのお祭りです!
様々な出店が出ており、楽しめます。



三田納涼カーニバル

日時：7/21(土)
16:00~21:00

場所：三田通り
主催：三田納涼カーニバル
実行委員会

今年で46回目となります! サンパや様々な団体が大通りをつかってパレードを実施します。歩行者天国でビアパーティ、ちびっこ広場、こども縁日もあります!



港南夏祭り

日時：7/22(日)
10:00~(山車)

場所：港南郵便局前
主催：港南町会

車道を山車と神輿で巡行します。
子ども中心の巡行は、大行列で見ごたえがあります! 子どもたちの山車・神輿巡業の当日参加大歓迎!



芝浦まつり

日時：7/27(金)・28(土)
17:00~21:00

場所：田町駅東口なぎさ通り
主催：芝浦商店会
協力：芝浦三・四丁目町会

一日目はカラオケ大会、二日目は盆踊り大会を行います!
子どもたちにもたくさんお楽しみがありますよ!



芝浦三・四丁目町会神輿渡御

日時：7/29(日)
11:00~17:00

場所：芝浦工業大学前
(なぎさ通り)
主催：芝浦三・四丁目町会
協力：芝浦商店会

今年も大人神輿・子ども神輿・山車が芝浦三・四丁目内を巡行します。毎年にごやかに開催しています! 当日参加も可能です!



海岸のまつり

日時：8/3(金)
18:00~21:30
8/4(土)
18:00~21:00

場所：埠頭公園
主催：海岸二・三丁目町会

毎年恒例! 秋田県からなまはげがやってきます! お祭りでは、西馬音内(にしもない)盆踊りを行います。ゲームコーナーなどがあり、子どもたちも楽しめるお祭りとなっています。



港南四丁目第3アパート夏祭り

日時：7/28(土)
16:00~20:30

場所：港南四丁目第3
アパート敷地内
主催：港南四丁目第3
アパート自治会

やぐらを組み、盆踊りや太鼓演奏を行います!
自治会有志による手づくり感溢れるお祭りとなっています。



2018お台場夏祭り

日時：8/24(金) 前夜祭
17:00~21:00
8/25(土) 本祭
11:00~20:00

25日が雨天の場合は、26日に順延
場所：お台場レインボー公園
主催：お台場夏まつり実行委員会

特産品販売や豪華景品が当たる大抽選会、模擬店など様々な催しが盛りだくさんのイベントです!
子供から大人まで楽しむことができます。



芝浦運河まつり

日時：9/30(日)
10:00~17:00
10/1(月)
17:00~21:00

場所：新芝浦上及び運河沿
遊歩道(第一会場)
主催：芝浦商店会・芝浦一丁目商店会・芝浦二丁目商店会

無料のクルーズ船を運航します! 模擬店多数!
地元グループによる演奏や舞台があります!
10/1(月)はクルーズ船の運航のみ。



4月1日(日) 港南ふれあい桜祭り

～港南地区の自治会が主催するお祭りです、皆さんも来年は積極的に参加してみませんか!～

4月1日(日)桜満開の高浜運河岸で第8回港南ふれあい桜祭りが開催されました。

今年は晴天の下、多くの方々が集まりました。

大会本部の推定では5000名を超える方々が訪れ、恒例のステージイベントでのライブ&パフォーマンスに始まり、港南ボートレース大会、運河めぐりなど盛りだくさんで沢山の方々が参加されました。また高輪消防署からは震度6の地震が

体験できる起震車両が配置され、高輪警察署からもパトカーや白バイを展示、芝浦港南地区総合支所も行政情報PRコーナーを出展し盛り上がり貢献しました。

フリーマーケットも盛況でしたが、特に模擬店には行列も出来ました、私自身も自治会主催の焼き鳥コーナーにお手伝いとして参画し3時間立ちっぱなしで800本の焼き鳥を完売しました。

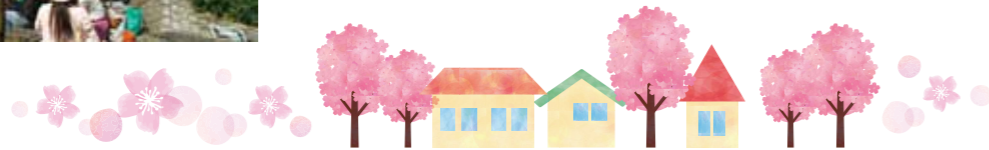

5月20日(日) 田植え体験

～すくすく育て! 芝浦のお米に子どもたち～

まさに五月晴れの陽気の中、みなとパーク芝浦に隣接する芝浦公園の「田んぼ」で今年も田植え体験が行われました。

田植えの前に、田んぼ・お米のミニ講座が開かれ、「お米の米という字の由来は?」(答え:お米を作るのに、八十八の手間がかかるから、や、稲穂の形から、など諸説あり)や、「五反田駅には昔、五反の田んぼがありました。さて、五反って、どれくらいの広さでしょうか?」(答え:約5,000平米。芝浦公園が約6,000平米)など、クイズ形式で楽しく知識を増やして、いざ、田植え開始です!

昨年より田んぼが増え、たくさんの方が参加がきらめく太陽の下、どろんこになって田植えを楽しんでいました。

小さな子ども、おうちの方に手伝ってもらいながら、丁寧に



植えていました。田んぼに植えたお米の品種は「キヌヒカリ」。

関東地方に適した品種とのこと。これから夏の太陽をいっぱい浴びて、稲も子ども達もすくすく育つでしょう。秋には稲刈りが待っています。



いざ、田植え



一ヶ所に植えるのは、この3本です



田植え完了!

6月3日(日) 芝浦一丁目こども祭り

～楽しかった!～

6月3日芝浦公園の中央芝生広場で恒例の芝浦一丁目こども祭りが開催されました。このこども祭りの歴史は古く昭和9年から始まり、昨年からの場所に移りました。この日はこども達の願いが通じたのか天候も快晴となり、こども神輿や山車も出て、こども祭りと言う通りすべてがこどもたちのために企画され、大人が子供たちを楽しませていました。みんな思いっきり芝生を駆け回り、じゃんけん大会や熊のトランポリンなどで思いきり体を動かした後は屋台でお菓子や飲み物を楽しんでいました。ベビーカーの赤ちゃんを連れたご家族達もご近所の方々と交流を楽しんでいる様子でした。

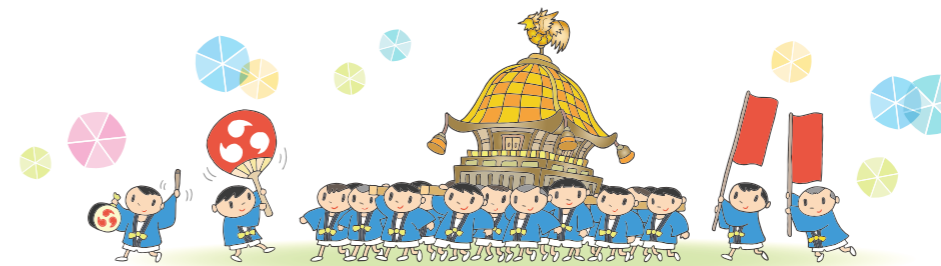

6月9日(土) 東京ベイ・クリーンアップ大作戦

～未来に残そう青い海～

東京ベイ・クリーンアップ大作戦の当日の6月9日は、前日までの天気予報では大雨との予想ではありましたが、当日は夜半まで降り続いていた雨もすっかり上がり、快晴の屋外活動日和となりました。お台場海浜公園の恒例行事となったこのクリーンアップ大作戦は年3回行われており、今回で23年目を迎えました。年々参加者も増加し、昨年は年3回のクリーンアップ参加者総数は2500人を超えたそうです。今回も

1000人を超える申し込みがあり、地元企業、地域住民や地元お台場学園などからの参加協力を得てこの作戦の輪



は増々広がっており、武井港区長自らも作戦に参加し区の大イベントになっています。暑い中で200kg程のごみ回収の成果が上がり、これから夏にかけて安心して遊べる海岸になりました。



地域のスポット

べいあつぷ編集委員がおすすめる

SPOT 13

台場地区

ビュースポット

ビュースポットは二か所です。

一つはお台場海浜公園のシンボル「自由の女神」を中心に見て「LOVE」のディスプレイの上から見ると背景に広がるパノラマ（広い眺望）が一望のもとに目に飛び込んできます。

もう一つは海辺に出、磯の岩に身体をゆだね、時間とともに、変化して行く風景を楽しみながら…。

やがて美しい夕焼けが、そして夜が訪れる。都心の高層ビルに灯がともり始める頃、レインボーブリッジのイルミネーションがはなやかに点灯する、海の上には屋形船や観光船の灯が美しく水面を照らす。今、この時を待っていました。

以上が、この度のビュースポットです。アングルは変わっても、背景は変わらない美しいパノラマの世界でした。

ちなみに、今年はレインボーブリッジ 開通 25 周年に成ります。

(金子 源)



「自由の女神」どどん色に変化していきライティングの「コマ」



SPOT 14

港南地区

高浜運河沿緑地コース

今回おすすめるのは、「楽水橋」「御橋」「新港南橋」「浜路橋」港南四丁目から港南三丁目に架かる四つの橋の両側に設置された「高浜運河沿緑地コース」です。ぐるっと巡って約2,600メートルあり、早朝、日暮れ、平日、土日、季節や日時、もちろん世代も問わず、ジョギングにウォーキング、小さな子どもさんのお散歩や、わんちゃんのお散歩に、と、人の往来が途絶えることがありません。

春には桜祭りの会場にもなり、地域の集い、憩いの場にもなっています。周辺には高いビルがそびえ立っていますが、運河によって開けているため、心地よいお日様を浴びながら、風を感じながらのお散歩を楽しめます。

夜になるとダウンライトが灯されて、昼間とはまた違う雰囲気。この季節、かるがもの親子の姿も観察できます。地域の皆様によって、季節の綺麗なお花も育てられていますので、お花を愛でながらぐるっと一巡りはいかがでしょうか。

(鈴木 聡子)

お花も育てられていますので、お花を愛でながらぐるっと一巡りはいかがでしょうか。

(鈴木 聡子)

お花も育てられていますので、お花を愛でながらぐるっと一巡りはいかがでしょうか。

(鈴木 聡子)

お花も育てられていますので、お花を愛でながらぐるっと一巡りはいかがでしょうか。

(鈴木 聡子)



特徴的なモニュメント



緑いっぱいさわやかな通り



夜は落ち着いた雰囲気に



特集

港区からのお知らせ

● 東京都・中央区・港区合同総合防災訓練 ●

- 日時：平成30年9月2日(日)
午後9:00～午後1:00まで(予定)
- 場所：港区立小中一貫教育校お台場学園港陽小学校・中学校(港区台場1-1-5)

災害発生時における東京都、港区、関係機関の連携手法や、水辺の立地を利用した応急対策手法等を確認します。なお、この訓練は、地域の方々と毎年行っている、台場地区の防災訓練と合わせて実施します。



● 港区版ふるさと納税制度 ●

—みなさんの想いを込めて、港区を応援してください—

1 都心で海水浴! 「泳げる海、お台場」の実現



2 大都会を駆け抜ける! リアルシティマラソンの実現



3 世界に魅せる新たなシンボル ライトアッププロジェクト「光のロード」



区は、地域の担い手と力を合わせ、地域の魅力向上や課題解決に取り組んでいます。ぜひ、皆さんにも「港区版ふるさと納税制度」によって、地域の担い手の一員となっただき、港区に住み、働き、訪れるすべての人にとって、港区が魅力あふれるまちであり続けるために、応援をよろしくお願いいたします。

■ ふるさと納税のポイント

ふるさと納税による税額控除により、納付した金額のうち自己負担額の2,000円を除いた全額が所得税(復興特別所得税を含む)及び、個人住民税から控除される仕組みです。

■ 寄付金の活用先をお選びいただけます。

1 台場の水質改善に向けた取組

都心でも安心して泳げる海水浴の実現を目指します。

2 港区マラソン

誰もが楽しむことのできるマラソン大会を実現します。

3 運河に架かる橋のライトアップ

世界に誇れる新たなシンボルを創出します。

4 区政全般を応援

特定の取組に限定せず区政運営に活用していきます。

■ 「港区版ふるさと納税制度」寄付の方法

- 窓口での申し込み
各総合支所管理課管理係の窓口で寄付の申し込みができます。
- インターネット申し込み(クレジットカード決済による納付)
港区公式ホームページ「港区への寄付のご案内」のページリンク、もしくは「ふるさとチョイス(港区)」からお申込みください。
- 納付書による申し込み
各総合支所管理課管理係に電話またはFAXでご連絡ください。寄付申出書と納付書を郵送します。指定の金融機関の窓口で納付してください。

■ お問い合わせ

- 「港区版ふるさと納税制度」全般に関すること
企画経営部企画課 / TEL: 03-3578-2568
- 「税額控除」に関すること
産業・地域振興支援部税務課 / TEL: 03-3578-2586

QRコードを読み込んでアクセス→

ふるさと納税 検索



各総合支所
管理課管理係

○芝地区
TEL: 3578-3191
FAX: 3578-3235

○麻布地区
TEL: 5114-8811
FAX: 3583-3782

○赤坂地区
TEL: 5413-7014
FAX: 5413-2019

○高輪地区
TEL: 5421-7124
FAX: 5421-7626

○芝浦港南地区
TEL: 6400-0011
FAX: 5445-4590

芝浦港南地区 総合支所だより

第12回水辺フェスタ 地域対抗ボートレース大会選手募集!!

芝浦港南地区の3つの地域(芝浦及び海岸2・3丁目、港南、台場)での、6人乗りゴムボートによる地域対抗のボートレース大会も、今年で12回目を迎えます。この大会に出場するチームを、各地域から募集します。ひとつのボートに乗り込み、家族や仲間、地域の人と、楽しく汗を流して、笑顔の輪を広げましょう!

- 開催日時 平成30年9月23日(日・祝) 10:30~16:00
- 開催場所 都立お台場海浜公園
- 出場資格 芝浦港南地区(芝浦及び海岸2・3丁目、港南、台場)に在住・在勤・在学の方

●競技方法・部門

競技方法	部門	チーム編成
6人乗りゴムボートによる地域対抗戦	①子どもの部	子ども(小学校3年生~6年生)5人と18歳以上1人のチーム
	②一般の部	大人(中学生以上)6人のチーム

※同一部門内での複数チームへの選手登録は原則不可
※当日実施予定のリレー形式のボートレースにも別途出場いただく場合があります。

- 定員 地域(芝浦及び海岸2・3丁目、港南、台場)ごと24チーム(144人)程度 合計72チーム(432人)程度
※申込者多数の場合等は、実行委員会で調整します。

- 申込方法 出場希望の部門番号、地域、チーム名、代表者の氏名・住所(勤務先)・日中連絡の取れる電話番号・選手の氏名・チームのつながり(例:●●小3年1組保護者チームなど)・学年(子どもの部のみ)を「みなとコール」☎5472-3710へ。



- 申込期間 平成30年6月21日(木)~7月10日(火) 受付時間:9:00~17:00 (平成30年6月21日(木)のみ15:00から受付開始)

- ◇選手は全員救命胴衣を着用し、行事保険(区負担)に加入します。
- ◇事前に、ボート操作の練習会を行います(9月2日(日)、9月8日(土)実施予定)。
※開催日当日の練習会は、実施しません。
- ◇大会当日は、芝浦及び海岸地域並びに港南地域から選手や応援者の送迎バスを運行します。
- ◇収集した個人情報の取扱については、港区個人情報保護条例に基づき適正に管理します。
※申込時に記載いただいた電話番号等は、実行委員が連絡用に利用させていただきます場合があります。
- ◇雨天等の天候不良により中止する場合があります。

主催:芝浦港南地区水辺フェスタ実行委員会
港区芝浦港南地区総合支所 協働推進課
TEL:6400-0031 FAX:5445-4590

港区ペイエリア・パワーアッププロジェクト 活動報告

平成30年度総会

4月25日(水)、平成30年度港区ペイエリア・パワーアッププロジェクト総会を開催しました。今年度も新たなメンバーを迎え、水辺のまち魅力アップ分科会、みどりのあるまちづくり分科会、べいあつ編集部に分かれて、1年間活動します。総会では、各分科会の概要やこれまでの活動経過を説明しました。終了後、各分科会に分かれて、本年度の活動を開始しました。

水辺のまち魅力アップ分科会

「水辺のまち魅力アップ分科会」は、地域の身近な課題の解決策を考えるとともに、運河や水辺などの地域資源を活用し、地域の魅力をさらに高めることを目的として活動している区民参画組織です。昨年度は、ウォーキングや運河クルーズ、クイズラリーなどを開催しました。今年度も芝浦港南地区の資源を生かしたイベント等を検討し、更なる地域の魅力発信のため、努めていきます。

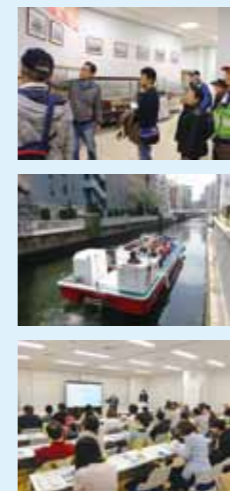

みどりのあるまちづくり分科会

「みどりのあるまちづくり分科会」は、地域特性に応じた緑化推進や緑に関心を持つ機会の提供などを目的として活動している区民参画組織です。昨年度は、地域の緑を紹介するグリーンツアーやグリーンマップの作成等を行いました。今年度も、みどりの保全と創出に向けた普及啓発を図るため、活動していきます。



べいあつ編集部

「べいあつ編集部」は情報誌を通して芝浦港南地区のお祭りや各種イベント、子育てや環境等、様々な情報を発信しています。区民の方を中心とした編集委員と芝浦港南地区総合支所のスタッフが協働し、取材、記事の執筆、レイアウト、校正を行い、情報誌を発行します。創刊号から毎年4号発行し、本号で48号となりました。今年度も引き続き芝浦港南地区内の魅力的な情報を皆さんにお届けします。



芝浦港南地区 子育てあんしんプロジェクト

平成30年 7月~9月

保健師、助産師、栄養士、心理相談員によるプロジェクトチームが、芝浦港南地区の保育園や児童館などの施設で子育てに関するお話をアドバイス、悩みや心配の個別相談をしています。対象者は、0歳から就学前までのお子さんとお父さんお母さんです。気軽に育児相談や友達づくりができる場ですので、ぜひご利用ください。

	月日	開催場所	時間	内容
全 域	7/4(水)	芝浦区民協働スペース	10:00~11:30	かるがもくらぶ 2コース2回目
	8/1(水)	芝浦区民協働スペース	10:00~11:30	かるがもくらぶ 3コース1回目 対象:30年3月~6月生まれの方
	9/5(水)	芝浦区民協働スペース	10:00~11:30	かるがもくらぶ 3コース2回目
芝 浦	7/5(木)	芝浦アイランド児童高齢者交流プラザ(あいづら)	①10:00~11:30 ②13:00~14:30	①保育園で遊ぼう・計測・相談 ②計測・相談
	7/11(水)	芝浦区民協働スペース	①10:00~11:30 ②13:00~14:30	①②計測・相談
	8/2(木)	芝浦アイランド児童高齢者交流プラザ(あいづら)	①10:00~11:30 ②13:00~14:30	①②計測・相談
	8/22(水)	芝浦区民協働スペース	①10:00~11:30 ②13:00~14:30	①②計測・相談
	9/6(木)	芝浦アイランド児童高齢者交流プラザ(あいづら)	①10:00~11:30 ②13:00~14:30	①②計測・相談
港 南	9/12(水)	芝浦区民協働スペース	①10:00~11:30 ②13:00~14:30	①②計測・相談
	7/2(月)	①こうなん保育園 ②ゆとりーむ	①10:00~11:30 ②13:00~14:30	①保育園で遊ぼう・計測・相談 ②計測・相談
	7/19(木)	港南子ども中高生プラザ(プラリバ)	①10:00~11:30 ②13:00~14:30	①②計測・相談
	7/26(木)	①たかはま保育園 ②港南区民協働スペース	①10:00~11:30 ②13:00~14:30	①保育園で遊ぼう・計測・相談 ②計測・相談
	8/6(月)	①こうなん保育園 ②ゆとりーむ	①10:00~11:30 ②13:00~14:30	①保育園で遊ぼう・計測・相談 ②計測・相談
台 場	9/3(月)	①こうなん保育園 ②ゆとりーむ	①10:00~11:30 ②13:00~14:30	①保育園で遊ぼう・計測・相談 ②計測・相談
	9/20(木)	港南子ども中高生プラザ(プラリバ)	①10:00~11:30 ②13:00~14:30	①②計測・相談
	9/27(木)	①たかはま保育園 ②港南区民協働スペース	①10:00~11:30 ②13:00~14:30	①保育園で遊ぼう・計測・相談 ②計測・相談
	7/18(水)	①台場保育園 ②台場分室多目的室	①10:00~11:30 ②13:00~14:30	①保育園で遊ぼう・計測・相談 ②計測・相談
	7/23(月)	台場児童館 ※会場は台場分室多目的室	10:30~13:00	計測・相談
8/8(水)	台場児童館 ※会場は台場分室多目的室	10:30~13:00	計測・相談	
9/10(月)	台場児童館	10:30~13:00	計測・相談	
9/19(水)	①台場保育園 ②台場分室多目的室	①10:00~11:30 ②13:00~14:30	①保育園で遊ぼう・計測・相談 ②計測・相談	

※育児相談の受付は、終了時刻の30分前とさせていただきます。

※あいづら、プラリバ、台場児童館では毎月心理相談員がスタッフとして参加しています。※天候、施設等の都合により、開催時間・場所を変更する場合がございます。あらかじめご了承ください。

※かるがもくらぶ(予約制)芝浦港南地区にお住まいで、みなと保健所主催のうさちゃんくらぶに参加できなかった方、2人目以降の方を対象にしています。保育はありません。上のお子様はお預けになられてからお越しください。

問合せ 芝浦港南地区総合支所区民課保健福祉係 TEL:6400-0022

都税のお知らせ

平成30年度の固定資産税・都市計画税の軽減措置についてお知らせします(23区内)

①商業地等に対する固定資産税・都市計画税の負担水準の上限引下げ減額措置②小規模非住宅用地に対する固定資産税・都市計画税の減免措置③小規模住宅用地に対する都市計画税の軽減措置④税額が前年度の1.1倍を超える住宅用地等に対する固定資産税の軽減措置⑤耐震化のための建替え又は改修を行った住宅に対する固定資産税・都市計画税の減免措置については、平成30年度も継続します(④については平成32年度まで延長、⑤については平成31年度末まで延長)。詳細は、HPまたは下記問合先へ

▶港区にある物件について
港都税事務所 固定資産税班 03(5549)3800(代表)

都税の納付には、安心・便利な口座振替をご利用ください

口座振替は、預貯金口座から納期の末日(納期限)に自動的に納税できる制度です。開始月の前月の10日(土・日・休日にあたるときはその翌開庁日)までにお申込みください。

〈口座振替がご利用いただける都税〉

個人事業税、固定資産税・都市計画税(土地・家屋)*、固定資産税(償却資産)*

*23区内に所在する資産が対象です。なお、随時課税分については口座振替のご利用はできません。

詳細は、HPまたは下記問合先へ

▶主税局徴収部納税推進課 03(3252)0955

