

芝浦港南地区の人、暮らしを伝える作品をお送りください。応募方法は、作品にタイトルを添えて、住所・氏名・電話番号・作品の返却希望の有無・匿名またはペンネーム使用希望の有無を明記の上、べいあつぷ編集部までお送りください。写真はデータでもプリントでもOKです。携帯写真でも大歓迎です。読者のあなたが「べいあつぷ」を盛り上げてください。



hatao jiiさんの作品
「天まで届け」



台場にじ子さんの作品
「入り日と富士山」



「梅雨時
束の間の富士山」



青木 千恵子さんの作品
「レインボーブリッジと火花」



泥谷 隆史さんの作品
「背くらべ どこまで?」

次回の締切は
10月25日(金)必着です

写真のほかにも俳句や川柳、イラストも募集しています!

※応募いただいた作品については港区の事業で無償で使用させていただくことがあります。

問合せ・
作品の送付先

〒105-8516 ※郵便番号だけで届きます
港区芝浦港南地区総合支所 べいあつぷ編集部
TEL: 6400-0031 FAX: 5445-4590
E-Mail: sk-kuminnokoe@city.minato.tokyo.jp

べいあつぷ編集部では全員がボランティアで参加する区民編集委員と芝浦港南地区総合支所のスタッフが協働して、企画・編集しています。より良い誌面を作るため、地域の皆さまのご意見・ご要望をお待ちしております(送り先は下記へ)。

港区芝浦港南地区総合支所 べいあつぷ編集部
〒105-8516 港区芝浦1-16-1
TEL: 6400-0031 FAX: 5445-4590
E-Mail: sk-kuminnokoe@city.minato.tokyo.jp

※この情報誌にお寄せいただいた住所・氏名・電話番号等の個人情報は、作品の返送および事務連絡に利用します。また、取扱いについては港区個人情報保護条例に基づき、適正に管理します。

編集
後記

東京2020オリンピック・パラオリンピック競技大会まで、1年を切りました。開会式へ向かって進みながら少し時間をとって1964年の東京オリンピックを考えてみます。オリンピック直前に膨大な交通プロジェクト(都営浅草線・モノレール・高速道路等)が完了しました。また、開催直前「東京砂漠」という夏に渇水となり、給水制限を実施したことを覚えている方がいるかもしれません。それから、準備活動も行って、オリンピックを見るため学校にテレビを用意し、図書館において英会話サークルを開き、外国人に対して様々な情報交換・文化交流活動も実施していました。東京2020大会についても同じような精神でコミュニティ内の活動に、積極的に参加されるよう願います。MESLER JONATHAN

べいあつぷ編集部

阿部 一哉 岡田 美紀子 金子 源 小林 紀雄
小日向 武 今野 淳 成瀬 悦朗 畑中 みな子
横山 仁 MESLER JONATHAN



本誌のバックナンバーは港区ホームページで閲覧することができます。

暮らしの疑問、まとめて「みなとコール」でお答えします。

午前7時～午後11時(年中無休)
FAX: 03-5777-8752

みなとコール
ゴヨウ(は) ナーニ ミナト(ロールです)
03-5472-3710

本誌は環境に配慮して「のり」としています。
発行番号 31052-2435



第53号
令和元年
(2019年)9月

芝浦港南地区情報誌

芝浦、海岸2・3丁目、港南、台場

べいあつぷ

【新連載】第一回
東京2020大会に向けて
トライアスロン……5



港区バイエリアイベントリポート2-4
【連載】べいあつぷ編集委員がおすすめる地域のスポット 第十回6
都税事務所からのお知らせ6
【連載】バイエリア 橋をめぐる物語
第十五回「新浜橋」「天王洲ふれあい橋」7

総合支所だより8-9
港区バイエリアイベントカレンダー10-11
読者ギャラリー12

◆次号(第54号)は令和元年12月下旬発行予定

芝浦地区 港南地区 台場地区

芝浦二丁目納涼盆踊り大会

7月13日(土)・14日(日)
船路橋児童遊園前の広場で開催

芝浦二丁目商店会主催による恒例の納涼盆踊り大会が、7月13日(土)午後6時から船路橋児童遊園前の広場で行われました。小雨模様にもかかわらず時間と共に参加者が増え、その数は例年以上にあった様子で、港区のお祭りらしく外国人も多数浴衣姿で踊りの輪に加わっていました。芝浦二丁目商店会の屋台も多数出店し、それぞれ長い行列が出来ていました。力強く響き渡った和太鼓のおかげか、心配された雨も途中で止み、家族で大いに楽しんだ盆踊り大会でした。



港南夏祭り

7月21日(日)開催



都心で行われた神輿渡御



出発を待つ神輿と山車

海岸のまつり

8月2日(金)・3日(土)
埠頭公園で開催



梅雨明けの暑い日でしたが、大人も子どもも大勢集まりました。毎年恒例になった秋田県の名まはげ、芝浦エンジェルのチアダンス、西馬音内(にしもない)盆踊り、ゲームなどの多彩な催し物に加え、屋台もならび、盛りだくさんの賑やかな海岸のおまつりになりました。

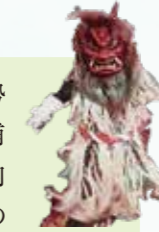

2019お台場夏まつり

8月23日(金)・24日(土)
お台場レインボー公園で開催



品川駅港南夏まつり

7月19日(金)・20日(土)
品川駅港南口ふれあい広場で開催



屋台には行列



ふれあい広場は賑やかに

芝浦まつり

7月26日(金)・27日(土)
田町駅東口なぎさ通りで開催



去る7月26日(金)、27日(土)、田町駅東口なぎさ通りで行われた芝浦まつりに今年も行ってきました。

26日早朝関西地方に上陸した台風の影響もあって、どんよりした天候でしたが、たくさんの方々が賑わっていました。クマちゃん型の巨大なエアドーム、子どもくじ、金魚すくい、などなど、会場は始終子どもの笑い声で溢れていました。やがてあたりが暗くなり、待っていましたとばかりに子どもカラオケが始まります。まつりの雑踏の中に可愛い歌声が流れ、更に楽しい夜は更けてゆきました。

今年は年号も変わり、来年の東京2020大会開催に向けて街も開発され、風景も変わってゆきます。たとえ時代や場所が変わっても祭り囃子や暖かい提灯の灯は夏を感じさせてくれる、心のふるさとそのもの。いつまでも続いてほしいと思います。

港南四丁目第3アパート夏祭り

7月27日(土)
港南四丁目第3アパート敷地内で開催



幼稚園児の「パブリカ」で賑やかに開幕



「チップとデール」も応援にきてくれた



お待ちかね 本番の盆踊り



甘いかき氷



冷たい飲み物



売れに売れたアツアツの焼き鳥

芝浦一丁目こども祭り

6月2日(日)
芝浦公園で開催

例年通り芝浦一丁目こども祭りが6月2日(日)に区立芝浦公園で開催されました。梅雨のシーズンにもかかわらず天候に恵まれました。この子ども主体のお祭りには、ベビーカーの乳幼児から小学生、保護者の方々も多数参加しました。近隣住民の交流の場となる楽しいお祭りでした。



賑わった会場



パンダトランポリン

子どもみこし

芝浦地区

全国連携マルシェ in 芝浦 ~芝浦地区以外にお住まいの方も、一度訪れてみてはいかがでしょうか~

6月1日(土)・2日(日)・7月6日(土)プラタナス公園
7月7日(日)芝浦公園 雨天のため中止

昨年から続く全国連携マルシェ。月初めの土日にプラタナス公園もしくは芝浦公園で定期的で開催されています。(真夏8月、9月、真冬の1月、2月はお休みです。) 毎月、異なる地域の特産品や新鮮な野菜類のお店と様々なキッチンカー 5~6台が集まります。開催時間は午前11時から午後4時です。終了が比

較的早いので、お昼ごろにキッチンカーの食事を目当てに訪れるのがオススメです。最近では地域の認知度が上がり、近くの住民を中心に多くの方が訪れ、賑わいをみせています。今回はどのようなショップが出店するのかとても楽しみです。

今後の開催日程等(第1回から第4回は終了)

開催回	とき	ところ
第5回	10月5日(土)	プラタナス公園
第6回	10月6日(日)	
第7回	11月2日(土)	芝浦公園
第8回	11月3日(日)	プラタナス公園
第9回	12月7日(土)	
第10回	12月8日(日)	芝浦公園
第11回	令和2年3月7日(土)	
第12回	令和2年3月8日(日)	プラタナス公園

※荒天の場合は、中止となります。

●出展団体(例)



マルハチピッツァ(各種ピザ)

es.tokyo(エスニック料理)

キューヴェンケパブ(ケパブ)

BARDUHNドイツデリカッセン(各種ソーセージドッグ)



マルシェセレクトブース(各種缶詰)



奈良県東吉野村(新鮮野菜詰め放題)



福島県いわき市



東京都島しょ地域特産品販売



新連載第一回 東京2020大会に向けて

トライアスロン

TRIATHLON SWIM BIKE RUN

東京2020オリンピック・パラリンピック競技大会の開催まであと1年あまり。べいあつぷでは、港区のお台場海浜公園で開催が決定しているトライアスロン競技が、皆様にとって身近なスポーツと感じていただけるよう、歴史やルールなどを特集し、トライアスロンの魅力を、東京2020大会に向けてお伝えしていきます。チケットがなくても、路上競技のバイク、ランは沿道から観戦することができます。

▶トライアスロンってどんなスポーツ

トライアスロン(英語: triathlon)は、スイム(水泳)・バイク(自転車)・ラン(長距離走)の3種目を、この順番で一人の選手が連続して行う耐久レースです。Triathlonは、ギリシャ語・ラテン語で数字の「3」を意味する接頭辞tri-と、「競技」を意味するathlonを組み合わせ命名されました。

その際に、紹介されたDon Shanahanがバイクを追加することを提案し、現在とは違う順番ですが「ミッションベイトライアスロン」と呼ばれる大会を開催し、46人が参加したのが始まりと言われています。「トライアスロン」と命名されたのもこの時です。(Story of first triathlonより)

そしてその4年後1978年にハワイのオアフ島で、過酷な「アイアンマンレース」スイム3.8km、バイク180km、ラン42.195kmが開催されています。

▶トライアスロンの誕生

(ウィキペディア(Wikipedia)の英語版より)トライアスロンの原型は、1901年にフランスのバルドマルヌ(Val-de-Marne)で始まり3つのスポーツ"Les trois sports"(The three sports)と呼ばれました。それはラン、バイク、カヌーで競われました。1921年にはカヌーがスイムに置き換えられるようになりました。

▶2000年シドニーオリンピックより正式種目に採用

オリンピックでは、スイム1.5km、バイク40km、ラン10kmの合計51.5kmの距離を着順で争います。この設定距離をオリンピック・ディスタンス、またはスタンダード・ディスタンスと呼ばれています。男子のメダリストは1時間45分ほど、女子のトップは2時間を切るスピードで駆け抜けます。シドニー2000大会から正式競技となり、男女とも実施されています。東京2020大会では、新種目として、男女による混合リレーが行われます。(東京2020組織委員会公式ウェブサイトより)

近代スポーツ大会としては1974年に、サンディエゴの陸上クラブのJack Johnstoneが、スイムとランを組み合わせた競技大会を開催したいと提案し、開催が決定しました。



区では、大会開催に向けた気運を盛り上げるため、カウンタボードを区役所・各総合支所、図書館等に設置し、東京2020大会開催までの日数を表示しています。みなとパーク芝浦にも設置していますので、お立ち寄りの際はご覧ください。



みなとパーク芝浦のカウンタボード

SPOT 20 芝浦地区

日の出ふ頭小型船ターミナル

日の出ふ頭に船客待合所とレストラン・芝生広場（イベントスペース）で構成された施設が8月初めにオープンし、とてもおしゃれなスポットが誕生しました。

◆「Hi-NODE（ハイ・ノード）」

アルファベットのMを思わせる屋根の建物は「Hi-NODE（ハイ・ノード）」、日の出ふ頭小型船ターミナルです。



BESIDE SEASIDE併設のウッドデッキ

1Fには、船客待合所とカフェレストラン「BESIDE SEASIDE」と、2Fにはレストラン「BERTH ONE」がオープンしています。落ち着いた屋内の席以外にも、テラス席が100席も用意されています。ランチ時には客足が絶え間なく賑わいを見せています。併設のウッド・デッキでは、「BESIDE SEASIDE」仕立てのバーベキューを楽しむことができます。



竹芝ふ頭方面を伺いますと、「BESIDE SEASIDE」のウッドデッキ脇から竹芝ふ頭と日の出ふ頭をつなぐ人道橋が改修され、きれいな橋に生まれ変わっています。食後の散歩コースにもおすすめで、竹芝ふ頭との往来も増えそうです。

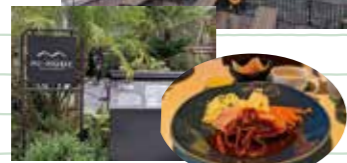

昼間の景色も絵になりますが、このあたり一帯がライトアップされ、夜景も楽しむことができます。

今までは、船を利用する人が立ち寄った通過点としての日の出ふ頭小型船ターミナルでしたが、これからは、家族

で食事をしたり仲間とのパーティーの場としても利用できそうです。

◆お馴染みのクルーズ

日の出棧橋からは、お台場海浜公園、東京ビッグサイト、パレットタウン、浅草行きの船やクルーズ船「シンフォニー」等が運航しています。訪れた時には、ランチクルーズやナイトクルーズ

などを楽しむ御座船安宅丸というとても豪華な船が出港を待っていました。安宅丸とは実在した徳川家伝説の豪華な船をテーマにしているそうで、景観や食事のほか、船内の豪華な装飾、便によっては歌や舞を楽しむことができるそうです。クルージングもおすすめです。



Hi-NODE

ベイエリア 橋をめぐる物語 ~第十五回~

芝浦港南地区の運河には多くの橋が架けられ、この地域に暮らす人々、働く人々にとってとても大切な役割を果たしています。

「ベイエリア 橋をめぐる物語」では、芝浦港南地区にある39の橋の一部を、毎号少しずつ紹介していきます。

また、橋だけでなくその周辺地域の特徴もピックアップ！運河と海のまち、芝浦港南ベイエリアの景観の象徴ともいえる39の橋と地域の魅力を再発見しましょう！

新浜橋（しんはまばし）

海岸一丁目5番から芝浦一丁目1番先に至る竹芝運河、芝浦運河に分流する古川に架かる橋。

大正2年7月架設とされているが、その後大正12年の震災で焼失、長い間架設されず昭和58年9月に竣工、現在に至る。

JR浜松町駅から芝浦方面に伸びる屋根つきの歩行者専用橋で、途中でJRから港区の管理へと変わり、芝浦一丁目につながる。途中にも昇降口があり、S3の昇降口の階段を踊り場まで下りると、古川を臨む。さらに階段を下りると、

そこには東西に延びる天井の低いトンネル「港町架道橋」が現れる。何とも不思議な橋と橋の出会いの空間がここにある。オフィスビルにつながるこの橋は、通勤路として、なくてはならない存在となっている。



港町架道橋



- 幅：6.0m
- 長さ：75.6m
- 竣工：昭和58年9月

天王洲ふれあい橋（てんのうずふれあいばし）

港南四丁目と品川区の間を流れる天王洲運河の上に架かる橋で、桁橋の一種に分類されるレトロな「ピントラス構造」が特徴。夜はライトアップされているので、観光スポットになっている。川面に

映るライトがゆらゆらと美しい。

歩行者専用の橋なので、散歩にもおすすめ。歩道はフットライト

に照らされて、ドラマのロケにもしばしば使われるほど美しく、向こう岸まで光のアーチが続く。



- 幅：4m
- 長さ：69.3m
- 竣工：平成8年10月



都税事務所からのお知らせ

9月は、固定資産税・都市計画税第2期分の納期です（23区内）

9月30日（月）までに、お手元の納付書裏面に記載されている金融機関、コンビニエンスストア等でお納めください。納税には、4月からWebでの受付が開始され、口座振替がさらに便利になりました。金融機関・郵便局のペイジー対応のATM、インターネットバンキングやモバイルバンキング、パソコン・スマートフォン等からクレジットカードでも納付できます。

詳細は、主税局ホームページ「税金の支払い」へ

▶問合せ先

【口座振替について】主税局徴収部納税推進課 3252-0955

にせ都税職員にご注意ください！

都税事務所の職員を装って、個人情報取得したり、金銭をだまし取ろうとする事例が発生しています。相手の電話番号が非通知表示であるなど、不審に感じた場合は即答せず必ず一度電話を切り、下記問合せ先までご連絡ください。また、万が一被害にあわれた場合は、すぐに警察にご連絡ください。

▶問合せ先

主税局総務部総務課相談広報班 5388-2925



芝浦港南地区 総合支所だより

港区総合防災訓練(芝浦港南地区総合支所管内)のお知らせ

災害発生時に落ち着いた行動ができるよう、総合防災訓練に積極的に参加しましょう。

芝浦会場	日時: 令和元年10月27日(日) 9:30~11:30 ・ 9:30~10:45 会場内訓練 ・ 10:50~11:30 デモンストレーション・閉会式・配給訓練 会場: 芝浦小学校(芝浦4-8-18)
港南会場	日時: 令和元年11月10日(日) 9:30~11:30 ・ 9:30~10:50 会場内訓練 ・ 10:55~11:30 デモンストレーション・閉会式・配給訓練 会場: 港南小・中学校(港南4-3-3他)、港南和楽公園(港南4-2-18)
台場会場	日時: 令和元年10月5日(土) 9:30~11:30 ・ 9:30~10:40 会場内訓練 ・ 10:50~11:30 デモンストレーション・閉会式・配給訓練 会場: 港区立小中一貫教育校お台場学園港陽小学校・中学校(台場1-1-5)



●訓練内容は、初期消火訓練、煙中避難訓練、応急救護訓練、炊き出し訓練その他です。●会場には、医師、看護師、英語通訳者、手話通訳者がいます。

芝浦港南地区 子育てあんしんプロジェクト

令和元年 10月~12月

保健師、助産師、管理栄養士、臨床心理士によるプロジェクトチームが、芝浦港南地区の保育園や児童館などの施設で子育てに関するお話やアドバイス、悩みや心配の個別相談をしています。対象者は、0歳から就学前までのお子さんとお父さんお母さんです。気軽に育児相談や友達づくりができる場ですので、ぜひご利用ください。

月日	開催場所	時間	内容
10/9(水)	芝浦区民協働スペース	10:00~11:30	かるがもくらぶ 4コース1回目 対象:2019年5月~8月生まれの方
11/13(水)	芝浦区民協働スペース	10:00~11:30	かるがもくらぶ 4コース2回目
12/11(水)	芝浦区民協働スペース	10:00~11:30	かるがもくらぶ 5コース1回目 対象:2019年7月~10月生まれの方
10/3(木)	芝浦アイランド児童高齢者交流プラザ(あいづら)	①10:00~11:30 ②13:00~14:30	①②計測・相談
10/23(水)	芝浦区民協働スペース	①10:00~11:30 ②13:00~14:30	①②計測・相談
11/14(木)	芝浦アイランド児童高齢者交流プラザ(あいづら)	①10:00~11:30 ②13:00~14:30	①②計測・相談
11/20(水)	芝浦区民協働スペース	①10:00~11:30 ②13:00~14:30	①②計測・相談
12/5(木)	芝浦アイランド児童高齢者交流プラザ(あいづら)	①10:00~11:30 ②13:00~14:30	①②計測・相談
12/18(水)	芝浦区民協働スペース	①10:00~11:30 ②13:00~14:30	①②計測・相談
10/7(月)	①ことうなん保育園 ②ゆとりーむ	①10:00~11:30 ②13:00~14:30	①保育園で遊ぼう・計測・相談 ②計測・相談
10/17(木)	港南子ども中高生プラザ(プラリバ)	①10:00~11:30 ②13:00~14:30	①②計測・相談
10/24(木)	①たかま保育園 ②港南区民協働スペース	①10:00~11:30 ②13:00~14:30	①保育園で遊ぼう・計測・相談 ②計測・相談
11/7(木)	港南子ども中高生プラザ(プラリバ)	①10:00~11:30 ②13:00~14:30	①②計測・相談
11/11(月)	①ことうなん保育園 ②ゆとりーむ	①10:00~11:30 ②13:00~14:30	①保育園で遊ぼう・計測・相談 ②計測・相談
11/21(木)	①たかま保育園 ②港南区民協働スペース	①10:00~11:30 ②13:00~14:30	①保育園で遊ぼう・計測・相談 ②計測・相談
12/9(月)	①ことうなん保育園 ②ゆとりーむ	①10:00~11:30 ②13:00~14:30	①保育園で遊ぼう・計測・相談 ②計測・相談
12/12(木)	①たかま保育園 ②港南区民協働スペース	①10:00~11:30 ②13:00~14:30	①保育園で遊ぼう・計測・相談 ②計測・相談
12/19(木)	港南子ども中高生プラザ(プラリバ)	①10:00~11:30 ②13:00~14:30	①②計測・相談
10/16(水)	①台場保育園 ②台場分室多目的室	①10:00~11:30 ②13:00~14:30	①保育園で遊ぼう・計測・相談 ②計測・相談
10/21(月)	台場児童館	10:30~13:00	計測・相談
11/6(水)	①台場保育園 ②台場分室多目的室	①10:00~11:30 ②13:00~14:30	①保育園で遊ぼう・計測・相談 ②計測・相談
11/18(月)	台場児童館	10:30~13:00	計測・相談
12/4(水)	①台場保育園 ②台場分室多目的室	①10:00~11:30 ②13:00~14:30	①保育園で遊ぼう・計測・相談 ②計測・相談
12/16(月)	台場児童館	10:30~13:00	計測・相談

※育児相談の受付は、終了時刻の30分前とさせていただきます。
※かるがもくらぶ(予約制):芝浦港南地区にお住まいで、みなと保健所主催のうさちゃんくらぶに参加できなかった方、2人目以降の方を対象にしています。保育はありません。上のお子様は予約にいられてからお越しください。
※あいづら、プラリバ、台場児童館では毎月心理相談員がスタッフとして参加しています。
※天候、施設等の都合により、開催時間・場所を変更する場合がございます。あらかじめご了承ください。

問合せ 芝浦港南地区総合支所区民課保健福祉係 TEL: 6400-0022

令和の商品券「和らぎ」(港区プレミアム付商品券)販売のお知らせ

本年10月の消費税率の引き上げに伴う住民税非課税者・子育て世帯への影響を緩和するため、令和の商品券「和らぎ」(港区プレミアム付商品券)の販売を行います。

対象者	住民税非課税者	子育て世帯の世帯主
	2019年度分の住民税(均等割)が課税されていない方。住民税が課税されている人の扶養親族等は対象外です。	2016年4月2日から2019年9月30日までに生まれた子がいる世帯。 ※お子さんの人数分商品券を購入できます。

商品券に乗じた振り込み詐欺や個人情報の詐取にご注意ください。

問合せ 産業・地域振興支援部産業振興課プレミアム付商品券担当 TEL: 3578-2320

- 対象者一人あたり、額面2万5千円の商品券を2万円で購入できます。商品券は5回に分けて購入することもできます。(1回あたり、5千円分の商品券を4千円で購入できます。)
- 商品券利用期間および店舗
令和元年10月1日(火)~令和2年3月31日(火)区内約1,500店舗(予定)で利用可能
- 対象者の方には港区からお知らせをお送りしています。
- 詳しくは専用ホームページをご覧ください。



専用ホームページ

自治体間交流促進事業

◆秋田県にかほ市との交流

芝浦港南地区総合支所では、平成22年度から秋田県にかほ市との交流をしています。今年度は、8月21日(水)から8月23日(金)までの2泊

3日で、芝浦港南地区の小学生15人が秋田県にかほ市を訪問し、農業体験やそば打ち、湿原散策などの自然体験など、東京では味わうことができない貴重な体験をすることができました。



港区ベイエリア・パワーアッププロジェクト 活動報告

みどりのあるまちづくり分科会

●芝浦公園内で枝豆の栽培を行いました。

芝浦公園内の一画にある畑を活用して枝豆の栽培を行いました。

5月9日(木)に畑の土を耕して播種(はしゆ)を行い、6月25日(火)に摘芯(てきしん)を行いました。

※摘芯とは、収穫する実を大きく育てるため、新しく出てきた芽を摘み取る作業のこと

8月8日(木)に収穫しました。当日は、大小さまざまな大きさの枝豆を一つ一つ丁寧に摘み取っていきました。

このような活動をととして、植物に触れ合い、自然を大切にする心を育むための普及・啓発を実施していきます。



乳幼児から楽しめるイベント!



芝浦幼稚園 Tel.03-3452-0574

運動会 日時: 10/19(土) 8:50～11:40
場所: 芝浦小学校 (雨→体育館)

地域の方と遊ぼう会 日時: 11/6(水) 10:30～11:00
場所: 芝浦幼稚園

りんごちゃんクラブは毎月1回開催します。詳細はホームページでご確認ください。



芝浦アイランドこども園 Tel.03-5443-7337

運動会 (要事前申込み) 日時: 10/12(土) 9:15～12:30
場所: 三田中学校

こども園で遊ぼう (要事前申込み) 日時: 10,11,12月各月1回 10:00～11:00
場所: 芝浦アイランドこども園

園庭解放 (要事前申込み) 日時: 10,11,12月各月1～2回 10:00～11:00
場所: 芝浦アイランドこども園

誕生会 (要事前申込み) 日時: 10,11,12月各月1回 10:30～11:30
場所: 芝浦アイランドこども園

港南幼稚園 Tel.03-3471-7347

運動会 日時: 10/19(土) 8:50～12:20 (雨→翌日)
場所: 港南小学校校庭

かもめっこデー 日時: 11/6(水) 11:00～12:30
場所: 港南幼稚園

作品展 日時: 11/28(木)～30(土) 時間はお問合せください
場所: 港南幼稚園

にじのはし幼稚園 Tel.03-5500-2577

来年度入園希望保護者対象説明会 日時: 9/30(月) 14:30～15:00
受付14:20～
場所: にじのはし幼稚園

未就園児の会「にじっこキッズ」 にじのはし幼稚園で遊ぼう!!
日時: 10～12月で4回 10:30～12:00
場所: にじのはし幼稚園

未就園児親子も集まれ! にじっこ運動会 日時: 10/19(土) 9:10～12:00
場所: お台場学園校庭(雨→同アリーナ)

こうなん保育園 Tel.03-3450-3800

やさいも会 (要事前申込み) 日時: 10/9(水) 10:00～11:30
場所: こうなん保育園園庭 ※地域の方10組まで



小・中学生のみんな集まれ～!



台場児童館 乳幼児から大人まで楽しんでいただけます。 Tel.03-5500-2363

台場児童館まつり 日時: 10/19(土) 13:30～16:00
場所: 台場児童館



・陶芸のつどい・ラートグループ・親子でそば打ちなども開催します。詳しくは、館だより(かもめキッズ)・ホームページを見てください。

港南小学校 Tel.03-3474-1501

学校公開 日時: 11/8(金) 8:25～15:20
11/10(日) 8:25～14:20
場所: 港南小学校

Winter Festa 日時: 11/30(土) 8:35～15:35
場所: 港南小学校

東京海洋大学 Tel.03-5463-0433

第60回 海鷹祭「華甲海宴」



日時: 11/2(土)～4(月) 10:00～18:00
場所: 東京海洋大学内(品川キャンパス)



東京都立港特別支援学校 Tel.03-3471-9191

学校公開 日時: 10/3(木) 9:15～12:00
場所: 東京都立港特別支援学校

みなとフェスティバル (文化祭・舞台発表など) 日時: 12/7(土) 9:00～14:50
場所: 東京都立港特別支援学校

年配の方にもオススメ!



芝浦港南地区高齢者相談センター Tel.03-3450-5905

かいごカフェ & 港南の郷 de オレンジカフェ 日時: 10/11(金), 12/13(金) 14:00～15:30
場所: 港南の郷

かいごカフェ 日時: 11/8(金) 14:00～15:30
場所: 港南の郷

台場 de オレンジカフェ 日時: 11/26(火) 10:00～11:00
場所: 台場高齢者在宅サービスセンター

港南いきいきプラザ Tel.03-3450-9915

例年大盛況! 第10回ゆとりーむ祭り 日時: 11/17(日) 10:00～15:00
場所: 港南いきいきプラザ



芝浦港南区民センター Tel.03-3769-8864

第31回芝浦港南ふれあいまつり 日時: 10/26・27(土・日) 10:00～17:00
場所: 芝浦港南区民センター

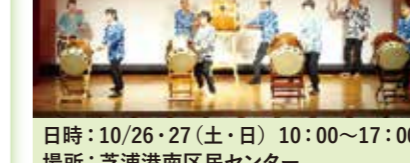

「和のこころ」～香道であそぶ～時雨香 (要事前申込み) 日時: 12/7(土) 14:00～16:00
場所: 芝浦港南区民センター



・「和の楽器」三線講座・英語で遊ぼう!(後期)等の講座も開催します。(要事前申込み。「キスポート」をご確認ください。)

みんなでおもしろ!



芝浦アイランド自治会 Tel.03-3456-7303

グリーンコミュニティ ～おそうじ後に、パンとお飲物の交流タイムを楽しもう～
日時: 10/6(日), 12/1(日) 10:00～
場所: プラタナス公園

芝浦アイランド島祭り ～たくさんの催しがあります!～
日時: 10/20(日) 12:00～18:00
場所: プラタナス公園



芝浦アイランド児童高齢者交流プラザ Tel.03-5443-7338

あいぶらまつり 日時: 11/4(月) 11:30～15:00
場所: 芝浦アイランド児童高齢者交流プラザ(あいぶら)



芝浦恒例もちつき どうぞお越しください。たくさん用意してありますが、なくなり次第終了です。

芝浦一丁目町会

もちつき大会 日時: 12/8(日) 11:00～14:00
場所: 南浜町児童遊園



芝浦二丁目町会

恒例おなじみの餅つき大会 日時: 12/1(日) 11:00～15:00
場所: 船路橋児童遊園前の広場



メゾン田町自治会

おもちつき 日時: 12/8(日) 11:00～
場所: メゾン田町駐車場

