

芝浦港南地区の人、暮らしを伝える、とっておきの作品をお送りください。  
読者の皆さんで「べいあつぷ」を盛り上げてください。力作お待ちしております！

写真のほかに  
俳句や川柳、  
イラストでも  
応募できます！



君島良一さんの作品  
「S39同じ歳のモノレールと僕  
祝満開2度目の東京オリンピック」



泥谷隆史さんの作品  
「港区立芝浜小学校・開校!!」



ニコさんの作品  
「♪♪梅の小枝にメージロが  
ー」芝浦中央公園にて」



廣田幸子さんの作品  
「雪の日の幸運」



有馬仁志さんの作品  
「暮れの春、  
港南をゆくドクターイエロー」



國分秀徳さんの作品  
「グッドタイミング（朝陽）」



台場にじ子さんの作品  
「貴重なタイミング」



スピカさんの作品  
「レインボーブリッジで  
二者会談」



ルイさんの作品  
「ムーンロード」



ゆきちゃんさんの作品  
「渚(なぎさ)橋の夜景」

溝内始さんの作品  
譲り合う  
園児の列や  
花水木

今回の締切は  
8月26日(金)  
必着です。

応募方法

応募方法は、作品にタイトルを添えて、住所・氏名・電話番号・  
作品の返却希望の有無・ペンネーム（希望者）を明記の上、  
べいあつぷ編集部までお送りください。写真はデータでもプ  
リントでもOK。携帯写真でも大歓迎です。  
※応募いただいた作品については港区の事業で無償で使用させてい  
ただくことがあります。

作品の  
送付先

〒105-8516 ※郵便番号だけで届きます  
港区芝浦港南地区総合支所 べいあつぷ編集部  
TEL: 03-6400-0031  
FAX: 03-5445-4590  
E-Mail: sk-kuminnokoe@city.minato.tokyo.jp



べいあつぷ編集部では全員がボラン  
ティアで参加する区民編集委員と芝浦  
港南地区総合支所のスタッフが協働して、  
企画・編集しています。より良い誌面を  
作るため、地域の皆さまのご意見・ご要望  
をお待ちしております（送り先は下記へ）。

港区芝浦港南地区総合支所 べいあつぷ編集部  
〒105-8516 港区芝浦 1-16-1  
TEL: 03-6400-0031 FAX: 03-5445-4590  
E-Mail: sk-kuminnokoe@city.minato.tokyo.jp

※この情報誌にお寄せいただいた住所・氏名・電話番号等  
の個人情報は、作品の返送および事務連絡に利用します。  
また、取扱いについては港区個人情報保護条例に基づき、  
適正に管理します。

編集  
後記

令和4年（2022年）4月に芝浜小学校が開校しました。  
創立80周年を迎えた芝浦小学校の児童増加に伴う新設  
開校です。港区では26年ぶりになります。

私たちの暮らしている芝浦港南地区は、高輪ゲートウェイ駅、品川  
駅周辺開発やリニア開業もひかえ、勢いのある、これからの発展が  
楽しみな地域です。一方、『ココ・コーラ発祥の地』のような発祥の  
地も多く、歴史ある地域でもあります。

べいあつぷ編集部は新しいメンバー4人を加え、新体制となりました。  
べいあつぷをととして、過去(歴史)・現在・未来の地域の魅力  
を伝え、地域を盛り上げることを目指して頑張ります。

石川 信幸

べいあつぷ編集部

石川 信幸 大橋 直 岡田 美紀子  
金子 源 小林 紀雄 佐藤 かおる 佐藤 淳子  
須古 邦子 藤田 尚子 堀部 栄優 横山 仁  
MESLER JONATHAN



本誌のバックナンバーは  
港区ホームページで閲覧  
することができます。



暮らしの疑問、まとめて  
「みなとコール」で  
お答えします。

午前8時～午後8時  
FAX: 03-5777-8752

みなとコール  
ゴヨウ(は)ナーニ ミナト(コール)です  
03-5472-3710

本誌は環境に配慮して「のり」としています。

発行番号 2022034-2435

# べいあつぷ

第63号

令和4年(2022年)7月

人と人、町と町をつなぐ 一ふれあい情報誌



編集委員が選ぶ 2022年夏

私のおすすめの芝浦港南地区 ..... 2-3

[TOKYO NO KABA] お台場を満喫できる水陸両用バス ... 4-5

【連載】 地域に根ざしたホットエリア [商店街] 第4回 ..... 6

【連載】 芝浦港南地区の公園シリーズ 第4回 ..... 7

【連載】 べいあつぷ編集委員がおすすめする 地域のスポット 第20回 ..... 8

お台場学園セーリングヨット部取材しました! ..... 9

総合支所だより・港区からのお知らせ ..... 10

港区バイエリアイベントカレンダー ..... 11

読者ギャラリー ..... 12



芝浦港南地区には魅力的なスポットがたくさんあります。いつも見ている風景も、ちょっとした瞬間に印象が違って見えたりして、意外な発見をすることも。皆さんもお気に入りの場所があるのではないのでしょうか？今回は、今年新たに加わった編集委員が厳選したおすすめのスポットを写真と一緒にご紹介します！

## ●都立芝浦南ふ頭公園

私のおすすめスポットは、都立芝浦南ふ頭公園です。レインボーブリッジ（正式名称「東京港連絡橋」平成5年（1993年）8月26日開通）を真下から見上げられる場所です。普段目にするののないレインボーブリッジの「裏側」を見ることができ、スケールの大きさに圧倒され、言葉もなく、繊細さと雄大さも感じられ、吸い込まれるように眺めてしまいます。斜め下から見るレインボーブリッジの眺めも最高。遠目に見えるお台場の光景や、ぼんやり空と海を眺めるもよし！気持ちがりセットされます。

夜景が素敵なのは言うまでもありませんが、特に夕暮れ時がオススメな穴場スポットです。レインボーブリッジ遊歩道と合わせて出かけてみてはいかがでしょうか？（編集委員T・I）



お気に入りのアングル。青空に映えていたらもっと素敵なショットになります



レインボーブリッジの真下からの1枚。繊細で雄大で引き込まれるものがあります



光がきらめくレインボーブリッジも必見です

メタセコイアの木々が並ぶ芝浦運河通りです。周辺には、みなとパーク芝浦という複合施設もあります

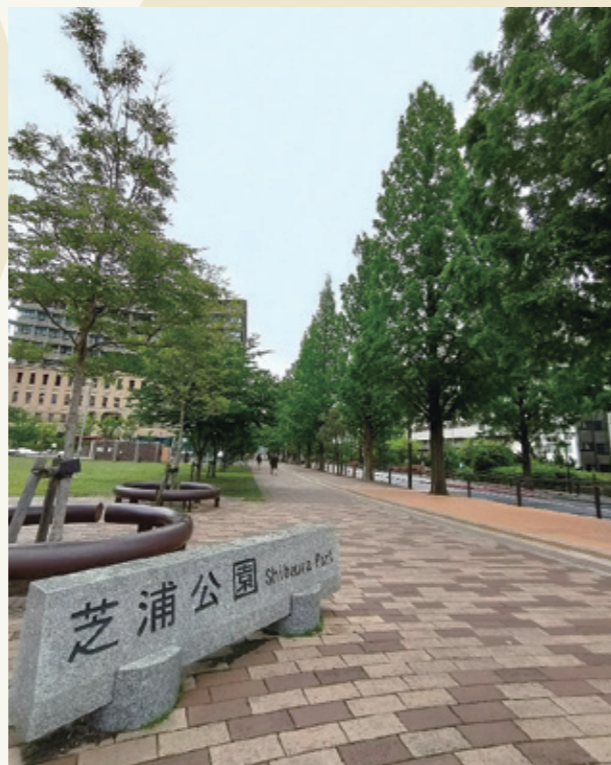

運河沿いのベンチで、お茶と読書もお勧めです

## ●芝浦運河通りと新芝運河沿緑地

私のおすすめスポットは、芝浦運河通りと新芝運河沿緑地です。

「芝浦運河通り」は、メタセコイアの並木道です。春から夏は、青々と空に向かって伸び、秋には鮮やかな黄色に染まります。メタセコイアの間には、桜、モクレン、ハナミズキ、サルスベリ、オリーブなどの木があり、それぞれの開花で変化を楽しめます。

並行してある「新芝運河沿緑地」にもバラ、ツツジ、クチナシなどが美しく咲きます。短い通りの中に、季節と自然を感じられる、私のおすすめスポットです。

（編集委員K・S）



## ●芝浦中央公園

私のおすすめスポットは、芝浦中央公園です。品川駅近く、東京タワーを臨める都心にありますが、広い青空と緑が魅力の、年齢問わず楽しめる公園です。ターザンロープの遊具がある芝生広場や、四季折々の草花や生き物を観察できる湿生花園は、いつも子どもたちの笑顔と歓声であふれています。新幹線が見えるスポットもおすすめ。

大人の方々はぜひ、見事に咲き誇るバラ園へ。約100種の花と香りが堪能できます。見頃は5月中旬と10月中旬。ウォーキングがてら足を運んでみてください。（編集委員N・F）



## ●竹芝小型船発着所の小型船ターミナル待合広場

私のおすすめスポットは、芝浦港南地区の日の出ふ頭から少し足を延ばした先にある竹芝小型船発着所の小型船ターミナル待合広場です。竹芝小型船発着所の手前にはライトアップした連絡橋がありますが、この橋を歩くと観光スポットに来た感じがして歩くだけで楽しめます。橋から見える夜景がとても綺麗なので、この橋をゴールにして夜に散歩に来ようと思っています。

臨港広場からの夜景も抜群に綺麗で、海とレインボーブリッジやフジテレビのイルミネーション、ビルの夜景が楽しめます。臨港広場は浜松町駅や大門駅から徒歩でも行けますよ。海風を感じながらのんびりできるので、昼間に来てもちろん楽しめます。コロナの影響で人が少ない分、休日を楽しめるのではないのでしょうか。（編集委員M・H）



青々とした芝生が広がっています

バラの香りに癒されます



広場から見える夜景

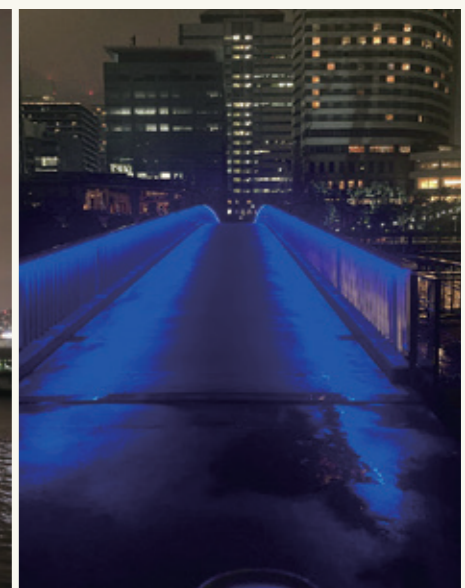

連絡橋



# TOKYO NO KABA



基本情報  
 受付：港区台場1-7-1 アクアシティお台場1階  
 ☎03-3455-2211

運行時間や  
 料金はこちら



<http://www.kaba-bus.com/tokyo/>

水陸両用バスの仕様  
 定員：38名 全長：11.9m 幅員：2.49m  
 重量：13.86t 航海速度：6.0ノット 製造：日本製



## お台場を満喫できる水陸両用バス



近くで見るととても大きい！  
 車内は黄色をベースにしてカワイイです



ユニークなバスがお台場の街を走っているのは、ちょっと不思議な感じです



バスに乗って海へとダイブする感じで衝撃は想像以上。みんなビックリ！



見慣れた芝浦港南地区の街をバスに乗って海から眺めるのは貴重な体験

芝浦港南地区のまちの魅力は？と聞かれたら皆さんは何を思い浮かべますか？

運河、水辺、自由の女神像やレインボーブリッジなどの観光スポット、景観、グルメ、人。たくさんありますが、乗り物が充実していることもその1つではないでしょうか。モノレール、ゆりかもめ、新幹線、コミュニティバス「ちいばす」、水上バス、水上タクシー、レストラン船、屋形船など実にたくさんあります。

今回はそんな楽しい乗り物の中でもイチオシ、水陸両用バス「TOKYO NO KABA」をご紹介します。ご協力いただいたのは、株式会社フジエクスプレス。「TOKYO NO KABA」は、平成29年（2017年）11月から運行されているそうです。

バスでもあり船でもある、「TOKYO NO KABA」の運転席兼操舵席は、車のハンドルと船の舵の両方を備えていて、運転するのはドライバーであり船長。呼称は「キャプテン」。もちろんバスの運転免許と船舶免許を持っているそうです。すごいですね。

「TOKYO NO KABA」の名前の由来は、水中と陸上の両方で生活する動物の

王者であり、古代エジプトの守り神でもある「カバ」からきているそうです。

ちなみに、お台場を走る「TOKYO NO KABA」は3号。1号と2号、そして4号は山梨県の山中湖で「YAMANAKAKO NO KABA」として走っています。

38人乗りのバスの全長は約12mと大きく、後方から見るとプロペラ型のスクリーンが付いていますので、ぜひ確認してみてくださいね。

45分のコースは陸と海の両方からお台場を満喫できるルートで、楽しいガイドさんと一緒に、みんなでカバさんポーズをして「カバー!!!」と叫べば、見慣れた街の風景もいつもと違って見えるでしょう。カバさんポーズがどんなポーズかは、乗車してみてもお楽しみ！



いざ車内へ。スタッフもとても優しく、アテンドしてくれます

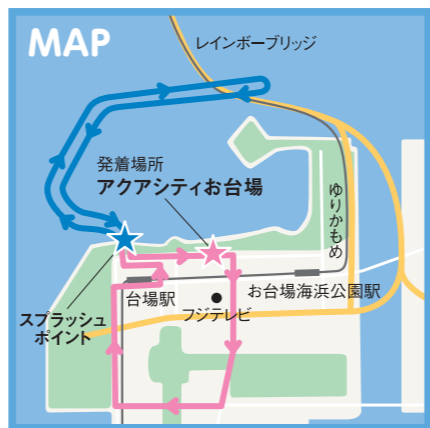

## いざ体験！ 旅行気分で大日常を満喫!!

5月の曇り空のある日。アクアシティお台場の1階で受付を済ませて、べいあっぷ編集部員一同、わくわくしながら、いざ乗車。

青いカバのイラストの描かれた車高の高い大きなバスに乗り込むと、内装の可愛さに早くもテンションが上がります。陸上ではシートベルト着用のアナウンスがありました。お子様はライフジャケット着用、大人は座席下のライフジャケットの案内があり、安全対策もバッチリです。

窓はビニールカーテンとなっており、この日は全開放。気持ちよい潮風を受けて、お台場の街のガイドを聞きながら道路をゆっくり進むと、見慣れた我が街も知らない景色を見ているような旅行気分。

15分ほど陸上を走ると、目の前に海が広がり、いよいよハイライトの海へのダイブが近づいてきました！

車のエンジンから船のエンジンに切り

替え準備は完了。ガイドの「3・2・1、カバー!!!」の掛け声で海へダイブ！水しぶきをあげて海に飛び込む瞬間は大迫力！カババスでしか感じられない醍醐味ですね。

真下から見上げるレインボーブリッジは大迫力。揺れもなく楽しいクルーズ体験ができます。ガイドさんが写真を撮ってくれるサービスもあるので、遠出をしなくても楽しい記念になりますよ。あっという間の45分、芝浦港南地区の街の魅力の再発見ができたとても楽しい時間でした。

最後に、船内でガイドさんから出されたクイズをご紹介します。

船として航海中、バスのタイヤはどうなっているのでしょうか？

- 飛行機のように収納されている
- そのままくっついている
- 取り外している

正解は……。皆さん、実際に乗って確かめてください！



海から上がった後、塩水を落とすために下まわりを洗います



編集委員全員、とても貴重な体験ができました



[連載・第4回] **品川駅港南商店会**

品川駅自由通路を新幹線改札口方面に進み港南口（東口）に出ると、高層ビルに囲まれた場所に、かつての品川の姿をとどめる商店街があります。港南地区が開発され始めた平成11年（1999年）に発足し、現在飲食店など約25店が加盟している品川駅港南商店会。今回は発足当初から会長を務めている秋山正利（まさとし）さんに、古（いにしえ）の風情を残しながら新たな魅力を志向する街についてお話いただくとともに、隠れ家的なお店を紹介いただきました。

～品川駅港南商店会会長から～

こんにちは、品川駅港南商店会会長の秋山です。私は小さい頃からこの場所で育ちましたが、当時は食肉市場と新聞社くらいしかなく、駅前商店街は働く人々の憩いの場所でした。そこが平成12年（2000年）前後に旧国鉄の操車場跡地の再開発で品川インターシティ、品川グランドcommonsなどの高層ビルが建ち並び、また東海道新幹線の品川駅ができたこ

とにより、多くの人々が行き交うビジネスエリアとして大きく変貌したのです。そんな時期に私が初代会長となり飲食店を中心とした商店会が組織化されたのですが、道路の一方通行や駅前広場など会員の意見を取りまとめ、街の整備に関与できたことは大きな成果だったと思っています。現在、コロナ禍によって50店舗ほどあった加盟店は半数ほどになってしまいましたが、タ

ワーマンションが周辺に建ち並び、居住者が増えてきたことから、会社員だけでなく家族連れの方たちも行き交う商店街となってきたと実感しています。最近ではドラッグストアなども会員に加盟し、生活に密着した商品に「スマイル商品券」が利用できるようになりました。これからは訪れたみなさんに、裏路地にも立ち寄りいただけるよう整備していきたいと思っておりますので、ご期待ください。



「♡（ハート）の塔」と名付けられたモニュメントは平成16年（2004年）に実施された品川駅再開発の一環として、「人と人、人と街との共生の心」をテーマに東京芸術大学の鋳金（ちゅうきん）研究室が制作したものです。駅前広場と商店街の間に高さ約8.5m、上部がハート形のモニュメントが2本立っています



趣味のミニカーを前に、いつもにこやかな秋山会長。地域全体のことを考えて、港南地区のさらなる発展を願っているとのことでした

加盟店紹介 **MONDE BAR [モンドバー]**

品川駅直結の「アトレ品川」の4階に、ビルの中とは思えない居心地のいいバーがあります。そこはあの「モンドバー銀座」の魂を引き継ぐ「モンドバー品川」。入口から見えるバーカウンターの前には300種類以上の世界のお酒がずらりと並び、カクテルは熟練のバーテンダーが心を込めて作ります。そんなカウンターでひとりで静かにお酒をたしなむもよし、友だちとゆっくり語らうのもいいでしょう。新幹線や飛行機での旅立ち前のひとときを過ごす場所としても最適です。

おすすめです。カウンターの奥にあるオリエント急行の食堂車をイメージした『モンドエクスプレス』のベンチシートで名物料理の絶品和牛のステーキや、ハンバーグ、旬のシーフードなどの自慢の料理が、ランチにはバケットやライスのセットでいただけます。もちろんテーブルワイン、ビールなどランチドリンクもありますので、昼飲みもOKです。

品川駅という場所柄、「地元の案内場」でもあります。商店会に加盟していますので、気軽に足を運んでみてください。



駅ビルの中とは思えない落ち着いた雰囲気です

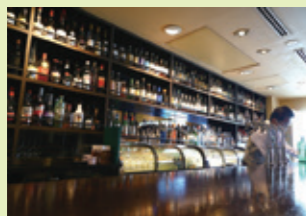

カウンターに座って様々なお酒をゆっくりと楽しむことができます



オリエント急行をモチーフにしたテーブル席



バーテンダーでもある、柴原店長

モンドバー  
港区港南2-18-1  
アトレ品川4階  
☎03-6717-0923  
<https://mondebar.com>



**芝浦港南地区の公園シリーズ**

[第4回] **港南緑水公園**

「芝浦港南地区の公園シリーズ」第4回目は、港南緑水公園です。港南緑水公園は、品川駅から徒歩約15分の場所にあります。公園内にはふかふかした芝生が広がる他、休憩デッキ、ベンチ、噴水、自然観察池、砂場、遊具、健康器具、ドッグランなどがあり楽しい時間が過ごせます。



広い芝生



痛いけどクセになる!? 健康快道



天気の良い日は背伸ばしベンチでストレッチ



何回遊んでも飽きない滑り台



京浜運河が一望できる開放的なデッキ

運河沿いにある港南緑水公園はまさに都会のオアシス。公園の西側には東京モノレールが走り、東側は京浜運河が流れています。公園には色鮮やかな花が咲いた花壇をはじめ、小さな魚やザリガニなどの生き物と触れ合える自然観察池、子ども達も夢中になるローラー滑り台や砂場、ブランコに鉄棒、網状のトンネルがついている複合遊具などがあります。

子ども向け遊具が充実しているのはもちろんのこと、大人用の健康器具も充実しています。足つぼが押せる健康快道や背伸ばしベンチ、平均台などがあり、気持ちのいい潮風を感じながら少し運動してみるのもいいかもしれません。筆者もいくつか利用してみましたが、健康快道は痛気持ちよく、背伸ばしベンチは腰から背中の中のツボが見事にほぐれました。



**公園内には防災設備がいっぱい!**

公園内には災害時に役立つ施設が充実しています。テントを張って雨風を防ぎ着替えや救護に使える日除け棚やソーラー灯、座板を外すと炊き出し用かまどとして使えるベンチ、テントを張ってトイレとして使えるたくさんのマンホールがあります。遊びに行った際はぜひ探してみてください。



テントを張れば災害時に大活躍の日除け棚



停電しても光るソーラー灯



災害時にテントを張るとトイレになるマンホール



SPOT 30 芝浦地区

日本におけるコカ・コーラ発祥の地

「スカッとさわやかコカ・コーラ」、「Yes Coke Yes」、「Always Coca-Cola」、時代とともにキャッチコピーは変わっても、コカ・コーラはいつでも変わらぬ味で身近にありました。

そんなコカ・コーラが初めて日本に入ってきたのが大正3年(1914年)頃で、当時は輸入品として入ってきており、高村光太郎や芥川龍之介の文章にも登場しています。

そして昭和31年(1956年)、この地に日本初のボトラー(清涼飲料水の濃縮原液を輸入し、薄めてボトルに入れて消費者へと出荷する会社)として、東京飲料株式会社が設立されました。

のちに東京コカ・コーラボトリング株式会社に社名変更され、昭和49年(1974年)に旧本社屋が竣工した際に設置されたこの石碑が、今でも保存されています。

現在では、コカ・コーラボトラーズジャパン株式会社と社名を改め、製造販売を続けています。

Although Coca-Cola's catchphrases have changed with the times--"Sparkling and refreshing Coca-Cola", "Yes Coke Yes", "Always Coca-Cola"--the familiarity remains with its unchanged taste.

Coca-Cola was first introduced to Japan in 1914 (the 3rd year of Taisho era) as an imported product and appeared in the writings of Kotaro Takamura and Ryunosuke Akutagawa.

In 1956 (the 31st year of Showa era), Tokyo Inryou Inc. was established in Japan as the first bottler (a company that imports concentrated soft drinks, dilutes them, bottles and ships them to consumers) in this area.

The company name was subsequently changed to Tokyo Coca-Cola Bottling Inc. and, in 1974 (the 49th year of Showa era), a stone monument was erected when the construction of the former head office was completed where it remains to this day.

At present, the company has changed its name to Coca-Cola Bottlers Japan Inc. and continues to manufacture and sell its products.



日本におけるコカ・コーラ発祥の地の石碑と説明文

Stone monument and description of the birthplace of Coca-Cola in Japan.



東京飲料株式会社の創業者高梨仁三郎の銅像。オアゼ芝浦MJビル内にあります  
Bronze statue of Tokyo Inryou Inc. founder Nisaburo Takanashi. located in the Oase Shibaura MJ Building.

日本におけるコカ・コーラ発祥の地の現在の様子(オアゼ芝浦MJビル)  
Birthplace of Coca-Cola in Japan Today (Oase Shibaura MJ Building).



お台場学園  
セーリングヨット部  
取材しました!



お台場学園の大島校長先生



昨年行われた東京2020オリンピック・パラリンピック競技大会の会場として使用されたお台場海浜公園の側に、港区立小中一貫教育校である、お台場学園港陽小学校・中学校があります。ここでは、東京都内の中学校で唯一のセーリングヨット部が平成30年(2018年)から活動しています。そんなユニークな特色のある、お台場学園のセーリングヨット部について、大島校長先生と指導リーダーの西村さんにお話を聴きました。

セーリングヨット部ができたきっかけを教えてください

セーリングヨット部が始まったきっかけは、台場地区の地域住民の方から、子どもたちがヨットを通して水辺に親しむ活動ができないかという声があったからです。そこで、お台場海浜公園で親子対象のセーリングヨットの教室を行っていた、指導者の西村さんと関わり、現在に至っています。



砂浜でヨット上での動きの確認をします



いざ実践。風向きを考えながらヨットの向きを変えていきます

セーリングヨット部の活動内容を教えてください

セーリングヨット部は、現在、小・中学生合わせて23名で活動しています。活動日は毎週水曜日の放課後です。

顧問の北原さん、指導リーダーの西村さんをはじめ、指導員の方は、合計7名で、皆さん実績のある方ばかりです。

子どもたちは、初心者ばかりで、指導員の皆さんに教わりながら、ヨットを組み立てるところ(艀装:ぎそう)から始め、操縦方法を学び、片付け(解装:かいそう)までを全て学びます。



活動を終え学園に戻ったら、皆でヨットをきれいに洗います

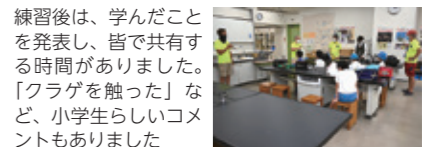

練習後は、学んだことを発表し、皆で共有する時間がありました。「クラゲを触った」など、小学生らしいコメントもありました

安全対策も徹底しています。水難学会にも関わる東京海洋大学の先生をお呼びし、海に落ちた際に身を守る方法を学ぶ講座も実施しています。

また、保有する備品も充実しています。子ども用の救命胴衣や、救命ボートはもちろん、お台場学園ではヨットを5隻保有しており、2隻が新品で区が購入したもの、ほか3隻は寄付でいただいたものです。安全第一で、楽しく学んでいます。

セーリングヨット部の指導について詳しく教えてください

本日の活動は、小学5年生4名・6年生4名の合計8名を対象に、セーリングヨットの動作確認を行います。

セーリングヨットは、天候に左右され



世界的なプロセーラーの西村さん

るため、海に出られない場合も想定し、毎回事前に3つの活動を考えています。

ヨットを通して自然を学ぶということ、を、部員の皆さんにも感じて欲しいです。

取材を終えて

お台場学園のセーリングヨット部の活動を見学して、子どもたちが楽しく自然を学んでいる様子が伝わりました。

セーリングヨット部では、今年3年ぶりに開催予定の海水浴イベントである「お台場プラーージュ」のオープニングセレモニーで、お台場の海を帆走する計画があります。

この機会に、子どもたちの活動を見に行ってみてはいかがでしょうか?



マイナンバーカードの申請やマイナポイント・保険証利用等登録のお手伝いをしています

- 対応内容 「マイナンバーカード申請のサポート」「写真撮影」(無料)「マイナポイント予約・申込等のサポート」「保険証利用・公金受取口座登録のサポート」
- 設置場所 各総合支所内(台場分室は除く)
- 設置期間 令和5年3月31日(金)まで
- 対応時間 平日 午前9時から午後5時まで ※水曜は午後7時まで
- 持ち物等 本人確認書類(詳しくはお問合せください)マイナンバーカード(お持ちの方のみ)
- ▶問合せ 芝浦港南地区総合支所 区民課窓口サービス係 TEL: 03-6400-0021



マイナンバーカード総合サイト



【芝浦港南地区総合支所待合ロビーに設置】



～都心で海水浴～ 3年ぶりのお台場プラージュ！今夏も9日間開催！！

期間限定の海水浴イベント「お台場プラージュ」を、3年ぶりに再開します。セーヌ川沿いでパカンス気分を楽しめるイベント「パリ・プラージュ」の雰囲気をお台場で再現するほか、地引網や子ども向けアトラクションを体験できます。また、パリのPRや港区の東京2020大会での取組を紹介するブース等も設置します。東京2020大会のトライアスロン等の競技会場になった都心のビーチで、夏を満喫してみませんか。 ※詳しくは、港区ホームページをご覧ください。

- 開催期間 令和4年7月30日(土)から8月7日(日)まで
- 開催時間 午前11時から午後5時まで(最終日のみ、午後4時終了) ※当日の天候により中止する場合があります。 ※新型コロナウイルス感染症の感染状況により、遊泳時間、実施内容が変更になる場合があります。
- 開催場所 都立お台場海浜公園(台場1-4)
- 注意事項 小学4年生以下の遊泳は、保護者の同伴が必要です。
- ▶問合せ 芝浦港南地区総合支所 協働推進課 台場担当 TEL: 03-5500-2365 ※当日の開催状況は、みなとコール(午前9時～午後5時)へ TEL: 03-5472-3710



港区からのお知らせ

家計急変世帯に10万円を支給しています ～港区住民税非課税世帯等に対する臨時特別給付金事業～

●申請できる世帯 令和4年1月以降、新型コロナウイルス感染症の影響を受けて収入が減少し、令和4年度分の住民税均等割が課されている世帯員全員のそれぞれの年間収入見込額又は年間所得見込額が、**住民税均等割非課税相当水準以下**の世帯の方。

●申請方法 対象の方は、申請書類等を郵便でご送付いただきます。申請書類等は港区ホームページでダウンロードが可能なほか、各総合支所区民課(麻布地区総合支所は2階の港区生活・就労支援センター)等でも配布しています。 ◇申請期限: 令和4年9月30日(金)(消印有効)

●相談窓口を開設しています お持ちいただいた申請書類等の内容確認や記入方法の補助、対象者に該当するか等の相談を受け付けます。 場所: 港区役所5階514会議室 受付時間: 午前9時～午後5時(土、日、祝日は除く)

▶問合せ 港区住民税非課税世帯等に対する臨時特別給付金コールセンター TEL: 0120-352-652 対応時間: 午前8時30分～午後5時(土、日、祝日は除く)



申請できる世帯や、申請方法等の詳細はこちらをご覧ください。

乳幼児から楽しめるイベント！

年配の方にオススメ！

芝浦幼稚園 TEL: 03-3452-0574

りんごちゃんくらぶ(地域の乳幼児親子対象)

日時: ①9/14(水)・②9/28(水)・③10/12(水)・④11/5(土)・⑤11/16(水) ①②③⑤9:30～11:00、④10:05～10:15頃 場所: ①②③⑤芝浦幼稚園、④芝浦小学校校庭



詳しくは芝浦幼稚園のホームページをご確認ください。

幼稚園説明会

日時: 9/28(水) 10:30～11:00 場所: 芝浦幼稚園

来年度入園に向けて手続き等をお知らせします。

港南幼稚園 TEL: 03-3471-7347

かもめっこデー(未就園児の会)

日時: 9/7(水)・9/14(水)・9/21(水)・9/28(水)・10/5(水)・10/12(水)・11/2(水)・11/9(水)・11/16(水)・11/30(水) 10:30～12:00 場所: 港南幼稚園



幼稚園説明会

日時: 9/21(水) 10:30～11:00 場所: 港南幼稚園

かもめっこわくわくデー

日時: 10/12(水) 10:30～12:00 場所: 港南幼稚園 未就園児の親子対象に運動会ごっこを行います。

かもめっこデーの他に、毎日未就園児親子対象の園庭開放を行っています。詳しくは、港南幼稚園のホームページをご確認ください。

芝浦港南地区高齢者相談センター TEL: 03-3450-5905

かいごカフェ&港南deオレンジカフェ

日時: 8/12(金)・10/14(金) 14:00～15:00 場所: 港南区民協働スペース(さんぼーと港南)



かいごカフェ

日時: 9/9(金)・11/11(金) 14:00～15:00 場所: 港南区民協働スペース(さんぼーと港南)

台場地域出張相談会&台場deオレンジカフェ

日時: 9/27(火)・11/22(火) 10:00～11:00 場所: 台場1丁目アパート集会所

にじのはし幼稚園 TEL: 03-5500-2577

にじっこキッズ(未就園児の会)

日時: 9/20(火)・9/27(火)・10/11(火)・11/8(火)・11/22(火) 10:30～11:50 場所: にじのはし幼稚園



にじっこキッズの他に、平日ににじっこ図書館で絵本貸出を行っています。詳しくは、にじのはし幼稚園ホームページをご確認ください。

幼稚園説明会

日時: 10/5(水) 15:00～15:20 場所: にじのはし幼稚園

にじっこ運動会

日時: 10/22(土) 9:00～11:30(変更になることがあります) 場所: お台場学園校庭(雨天時: 同アリーナ)

にじっこ運動会に遊びに来てください。未就園児のかげっこのプログラムがあります。詳しくは、にじのはし幼稚園ホームページをご確認ください。

台場区民センター TEL: 03-5500-2355

お台場夏祭り

※主催: お台場夏祭り実行委員会 日時: 8/26(金)・8/27(土) 前夜祭=8/26(金) 17:00～20:00 本祭り=8/27(土) 14:00～20:00 場所: お台場レインボー公園



お台場ふれあいフリーマーケット

※主催: お台場ふれあいフリーマーケット実行委員会 日時: 10/30(日) 11:00～15:00(予定) 場所: 台場コミュニティふらざ 3階(屋外)



台場恒例、秋のフリーマーケットを開催します。 ※悪天候等中止

※新型コロナウイルス感染症の影響により、日時や内容が変更になることがありますので、必ず各施設の最新情報を確認してください。

都税のお知らせ

令和4年度の固定資産税・都市計画税の軽減措置についてお知らせします(23区内)

- ①商業地等に対する固定資産税・都市計画税の負担水準の上限引下げ減額措置
  - ②小規模非住宅用地に対する固定資産税・都市計画税の減免措置
  - ③小規模住宅用地に対する都市計画税の軽減措置
  - ④税額が前年度の1.1倍を超える住宅用地等に対する固定資産税の減額措置
  - ⑤耐震化のための建替え又は改修を行った住宅に対する固定資産税・都市計画税の減免措置
- 上記については、令和4年度も継続します。(④については令和5年度まで、⑤については令和5年度末まで延長) 詳細は、ホームページまたは下記問合せ先へ。

▶問合せ 港区にある物件について 港都税事務所 TEL: 03-5549-3800(代表)

太陽光発電システムを設置した東京ゼロエミ住宅に対する不動産取得税を減免します(23区内)

減免の対象と額は以下のとおり 減免の対象: 一定の要件を満たす新築の東京ゼロエミ住宅 減免税額: 最大で住宅に係る不動産取得税の10割 減免を受けるには申請が必要です。また、この他にも耐震化促進税制等、住宅を新築したときに軽減を受けられる場合があります。 詳細は、東京都主税局ホームページをご覧ください。下記問合せ先へ。

▶問合せ 港区にある物件について 港都税事務所 TEL: 03-5549-3800(代表)



主税局HP



環境局HP

耐震化のための建替え又は改修を行った住宅(一定の要件を満たすもの)に対する固定資産税・都市計画税を減免します(23区内)

減免の期間と額は、以下のとおり 減免の対象となる戸数は、建替え前の家屋により異なる。 減免を受けるには申請が必要です。 減免を受けるには申請が必要です。 詳細は、ホームページまたは下記問合せ先へ。

▶問合せ 港区にある物件について 港都税事務所 TEL: 03-5549-3800(代表)



主税局HP

都税に関する各種証明の申請には電子申請をご活用ください

ご自宅やオフィスのパソコンから、証明の申請・手数料納付が可能です。ぜひご利用ください。 申請可能な証明の種類、詳細な手続Q&Aについては、主税局ホームページをご確認ください。



主税局HP

